時報

民國十八年五月三十日 星期四

今天二張 售大洋三分

第八千九百二十號

中華郵政特准掛號立券按照總包特別優待寄遞之報紙

美麗牌香煙

每洋叁罐

中國華成烟公司出品

新時代的傳家寶

遺子孫以財帛，不若遺子孫以詩書。這是我國歷來傳下的好教訓。

遺子孫以零斷的詩書，又不若遺子孫以包羅廣備系統分明的整部圖書。因爲最近出版界的努力，我們已不難得到此種整部圖書了。

萬有文庫以人類全部的智識爲範圍，以系統的編次爲標準，是理想中的最美備的書庫。

家置萬有文庫一部，是爲子孫造成智識的環境，是以全部智識傳給子孫，世世受益無窮。

只須就書房客室中騰出長十二尺之壁，即可陳列本文庫。這是一座堅固的金城，永遠保持子孫安居在智識之域。

商務印書館編印 萬有文庫

發售預約

第一集一千有十種，分訂二千册，另附十鉅册。預約價三百六十元，另有四次分交辦法。八月底截止，十月開始出書。詳情載在樣本內，如承索閱，請附郵票三分。

益泰信記廠

總行發所

精製各種家用鋼鍾器皿

四月初十日起

大減價一月

大贈品

地址英租界帶鈎橋東首

電話一二四八三

本廠出品要目

鋼鍾類

羹匙 蓋盃 湯壳 掛皂缸 手提蒸鍋
飯碗 口盃 漏壳 牛奶鍋 雙耳蒸鍋
油碟 銀鍋 茶漏 地球鍋 高脚油碟
盆子 食籃 鏟刀 木耳鍋 旅行飯盒
酒盃 飯鍋 方皂缸 五六只套鍋

銅鐵類

茶壺火酒燈 銅火酒燈 方鐵火酒燈
銅茶壺 銅酒壺 鍍鎳法蘭板

製造廠 閘北虬江西一三七九號

批發部 門市部 愛多亞路帶鈎橋東

（批發另有詳細價目表函索即寄）

總理奉安大典

本公司願將獨家經理之中山牌自來墨水筆大賤賣一天藉留紀念以酬顧客每枝一元八角（原價每支二元七角半）注意每客限購一枝卅一號限賣一天

顏色分翠綠色 珊瑚色 全黑色 紅黑色 紅色五種

限賣一天勿失機會

外埠函購 請剪此券另加郵費二角 地址 姓名

中山牌正雞狼毫筆每枝一角
總理安葬紀念照片每套八角五分
總理親筆的中山箋每本一角

中山牌上等西信封每札一角
中山牌上等西信箋每本一角七分
總理奉安紀念箋每本一角

上海永安公司文具部啓

經營猪皮猪骨猪毛油渣小腸等商人注意

市南吳淞兩處呆猪無油渣猪皮猪骨包辦投標所出之猪皮猪骨油渣猪毛小腸等以前在南市毛家弄衛生局投標同時下午二時宣布投標以資本充足標價相當而最高者爲合格得標者自十八年六月十日起至十九年六月十日止照章包辦得標之猪皮等物如願承辦者速至南市毛家弄衛生局索閱詳章及取空白標單

上海特別市衛生局啓

南市裕昌藥行鳴謝保險賠款

啓者小行上月初上失慎保有火險二萬兩分永興臣保險好望各五千其餘[illegible]保險部總經理李梓芙君辦事敏捷首先賠償[illegible]好早除本號外分別如數賠付特登報鳴謝

淞滬警備司令部佈告

爲佈告事照得五卅紀念日所有紀念辦法業經五月革命紀念節籌備委員會遵照中央命令分別規定各界參加[illegible]
[illegible]
司令 熊式輝

淞滬警備司令部啓事

近查外間發現假用淞滬二字辦理學校影射本部名義查本部近來並未辦理若何學校恐滋誤會特此聲明

中國國民黨上海特別市執行委員會通告

爲通告事查有反動份子在本市非法組織五卅紀念會[illegible]是爲至要特此通告

上海特別市工務局爲查驗登記證書通告各建築師工程師第五十號

案照上海特別市建築師工程師登記章程第九條內載登記人應每年呈驗證書或登記費收據一次由工務局加印後發還自六月一日起至七月一日止在此期內概不收費逾期須另行登記[illegible]

中國國民黨上海特別市執行委員會民衆訓練委員會通告第十二號

[illegible]在本黨部三時召集紀念大會凡黨政軍各機關及各民衆團體各學校須各推派代表二人前來參加㈡其浦東江灣吳淞三區甲第五第七第八各區黨部同時分別舉行之㈢是日上午九時在五卅烈士公祭前舉行[illegible]一律遵照爲要此告

中華民國十八年五月二十六日

爲通告事案據上海民衆義務學校籌備處函[illegible]希察入與該校接洽[illegible]

[illegible]諒民衆等語據此查本會向未派人在外捐款周維雲顯係假借名義招搖撞騙殊堪痛恨除函公安局嚴緝法辦並將書券退還中華書局外合再通告務希各界倘遇該騙前來募捐隨即扣留送會爲要特此通告

中國國民黨上海特別市執行委員會通告第廿七號

「一」以總理的精神爲精神 「二」總理是中華民族的救星、世界弱小民族的救星 「三」中華民國十八年六月一日是總理的葬期 「四」總理是三民主義的創造者 「五」總理是堅苦卓絕崇高偉大的革命導師 「六」以總理的理論爲理論 「七」以總理的人格爲人格 「八」中華民國十四年三月十二日是總理逝世的忌辰

打倒投機軍閥馮玉祥

阻礙總理奉安的
破壞兩路交通的
唆使桂系叛亂的
勾結共產黨徒的
與蘇俄訂密約的
割據西北地盤的
違背編遣議案的
強迫種煙銷烟的
侵吞賑款兵餉的
叛本黨賣中國的

中國國民黨上海特別市執行委員會宣傳部

清宮藏顧虎頭畫女史箴

此爲清宮管畫第一珍寶現已歸倫敦博物院矣此照大小精印定價洋一元半

八大山人工筆應眞渡海圖

此爲焦山藏近爲盜去本局購得送還焦山有近代名人數十家題誌定價一元

上海四馬路望平街有正書局

時報定報價目 本國及日本一個月一元 三個月二元九角 六個月五元七角 九個月八元四角 全年十一元 南洋歐美一個月二元 三個月五元八角 六個月十一元四角 九個月十六元八角 全年念二元 郵費先惠郵票九五折算

廣告刊例 〔封面及評前〕二行起碼每日每行一元四角〔圖畫時報〕每行七角卅四字高三行起碼地位須於三天前預定〔新光〕每方寸一元五角〔新聞欄內〕每日每行四角五分〔普通地位〕五十字起碼每日每字一分二厘〔彩色廣告〕加一色手續費十元二色四十元三色九十元四色一百六十元地位格色須預向本館廣告部接洽

本報編輯部設於上海浙江路二十五號（小花園南首）電話中央六一二〇四 營業部設於山東路A字六號 電話中央六二〇一 電報掛號二五一四

電訊

閻再電馮下野

◎閻錫山二十八日復馮電、文曰、承允攜手同遊、欣幸何極、黨國肇始、建設多賢、遂我初衷、志不可奪、家嚴年事雖高、精神尚健、久欲扶杖以覩太平、絕不願弟久竊高位、務請我兄世（卅一）日命駕蒞晉、及早偕行、弟前日返里、已將家事料理就緒、亦即攜眷馳赴運城、恭候尊駕、海天氣爽、於攝養病體、固甚相宜也、特電奉達、佇盼高軒、（南京二十九日電）

何應欽電勸馮玉祥

◎何應欽二十七日電馮玉祥云、曩奉尊電、謂不欲爭城奪地、殺人盈野、貽害黨國、重增罪戾、方佩虛懷盛德、足資楷模、乃未幾而兄竟陰結桂逆、反抗中央、搗毀交通、枕戈欲動、致使舉國驚駭、弟猶爲歎慨、須知今日革命意義、深入人心、本黨力量、統一全國、背叛中央、斷難倖存、縱令退萬步言之、浸假如願以償、而順逆所在、何以昭示後世、我兄明達、胡不喻此、邇來向方漢章諸同志不願姑息愛兄、特申大義、與兄分離、足見顛倒是非、親者爲痛、倘竟不慰悔禍、欲戕萬姓生靈、快一己私意、豈知大勢已去、無可作爲、強令爲之、則亦爭城奪地、殺人盈野而已、兄心未死、其何以安、吾兄夙有游歷海外之意、當此是非順逆、決於俄頃之際、及早抽身、實爲上策、若經決定、弟當代陳中央、力保安全、絕無他慮、晚節難終、諸維自愛、謹貢忠言、尚希採納、（南京二十九日電）

黑石關一帶開火

韓復渠與孫良誠部

◎據總部行營發表韓復渠部現正在黑石關一帶與孫良誠部激戰中、石友三亦加入此役、爲韓部聲援、中央軍同時由南陽方面北進、石友三二十六日就討逆軍第十五路總指揮、通電與韓復渠共同擁護中央、其態度已明、該部現正集中南陽、擬由該地進往許昌方面、（北平二十九日東方電）

◎行營訊、韓復渠二十七日在偃師登封等處、與龐炳勳激戰最烈、韓部小受損失、韓司令部設登封縣、一說韓因調動後方、單騎由登封南下赴駐馬店、與石友三接洽、（北平二十九日下午六時電）

馮玉祥潼關會議

限期將韓軍繳械

◎馮玉祥似擬再拆毀汜水鞏縣間之隧道與橋梁、將所部撤至潼關以西、一方在潼關召集軍事會議、議決命孫良誠龐炳勳馬鴻逵等限五月底前將韓軍繳械、（南京二十九日東方電）

韓復渠電孫良誠

豫陝甘赤地千里不堪再戰

擁中央即所以護馮

◎韓復渠占登封電孫良誠、請轉馮、大致謂此次爲維持和平、對馮無他意、因豫陝甘赤地千里、民不聊生、萬不宜再有戰事、擁中央亦即所以護馮、（北平二十九日下午九時電）

馮玉祥西返華山

◎據行營息韓復渠在登封縣（北平二十九日下午五時電）

◎劉鎮華昨晚語記者云、馮玉祥確有下野出洋表示、現接報告、馮已離潼關回華山拚擋一切、（北平二十九日電）

石友三表示服從中央

◎石友三二十七日電何應欽、謂內顧民情、外瞻大勢、不堪再戰、故通電後、即將所部集中、于二十七日開赴許昌待命、此後追隨諸公、服從中央、（漢口二十八日下午五時電）

石友三部開許候命

何應欽電蔣

◎何應欽電蔣云、據石友三電稱、已將所部集中開拔赴許、靜待候命、（南京二十九日下午七時電）

劉鎮華談話

◎劉鎮華本日語東方社記者如左㈠彰德方面自馮軍退去後、縣長公安局長等逃亡一空、完全陷於無政府狀態、㈡韓復渠孫良誠兩軍在洛陽以西衝突、確係事實、韓現在鄭州、其部隊在鄭州洛陽間、㈢馮軍破壞平漢路前、余曾勸馮下野、馮亦覆電贊成、但其眞心如何、則不可知、聞馮已離潼關、何往則尚未接報告、㈣韓復渠石友三二人之交誼極厚、韓此次反正、事前確先與石謀、石現在南陽、（南京二十九日東方電）

王徵視察平漢綏兩路

◎王徵二十八日晚離平視察平漢平綏兩路、便道赴晉謁閻、（[illegible]二十九日下午五時電）

隴海路通至馬牧集
二日可通歸德

◎隴海西段車三十日通馬牧集、二日可通歸德、(徐州二十九日下午八時電)
◎隴海路二十八日運材料西上、並借津浦材料、修理毀軌、俾迅復交通、津浦車二十六日起因奉安展緩開駛、二十九日可恢復、(徐州二十九日下午七時電)

平路東雙河鐵橋修復

◎平漢路東雙河鐵橋修復、北上車二十七晚起直開信陽、電報可通駐馬店(漢口二十八日下午五時電)

蔣主席親訪犬養頭山

◎蔣介石今晨十時、親訪犬養毅頭山滿両氏於其客邸、對於彼等以衰弱之年、遠道跋涉來京、參加奉安典禮之事、深表謝忱、並謝年來所受之照拂、犬養毅頭山滿両氏亦以蔣氏能繼孫總理遺志、完成革命、使全國統一之事業將見於目前、深爲嘉許、並謂不但吾人愉快、即總理亦將含笑泉下云、犬養頭山两氏下午擬歷訪各要人、並至蔣處答拜、(南京二十九日東方電)

宋慶齡定期赴滬

◎宋慶齡定六月二日上午十時專車赴滬、(南京二十九日電)

唐紹儀等抵京

◎唐紹儀施肇基張靜江二十九日夜到京、(南京二十九日電)

張之江趙丕廉謁蔣
張談豫事　趙報告豫省情形

◎張之江二十九日午謁蔣主席、商談豫事、聞張有電致馮、勸以大局爲重、(南京二十九日下午七時電)
◎趙丕廉由太源來京謁蔣、對晉省最近軍政情形有所報告、(南京二十九日下午七時電)

三使定期遞呈國書

◎德・義・日三使原定三十日遞呈國書、現因手續未備、決改期、何時舉行、尚未確定、(南京二十九日下午七時電)
◎蔣定三十一日晨在國府接見日意德三國公使、六月五日呈遞國書、(南京二十九日下午十時電)

五省財政會議
財部三日召集

◎財部定三日召集蘇浙皖閩贛五省財政會議、(南京二十九日下午十時電)

共犯移軍法處

◎首都公安局十五日押解共犯貢金楩等九名、赴總部軍法處訊究、(南京二十九日下午十時電)

漢口各界紀念奉安

◎紀念奉安定一日晨分在首義公園民樂園公祭午分在閱馬廠濟生路開羣衆大會、推何應欽總主祭(漢口二十八日下午五時電)

漢口日領函交署
自衛措置事情不再發生

◎漢口日領函交涉署、略謂廣西派軍隊敗退以後、武漢地方、名實共歸國民政府中央政權管轄之下、今日地方官埠、得以維持保安秩序、租界防衛及駐漢陸戰隊無留置之必要、逐件解決、兩國國交、日增敦厚、因趁國民黨領袖孫總理奉安之期、於三十一日駐漢陸戰隊撤回、本國將來自衛措置事情、不再發生云云、(南京二十九日電)

粵中軍訊

◎李明瑞師二批、二十八日乘民船十餘赴肇集中、三批定二十九日出發、李亦隨往、分路入桂、(香港二十九日下午九時電)

◎蔣光鼐余漢謀二十八日由東北江返省、■應芬二十八日由港乘北化臣總統輪北返、(香港二十九日下午九時電)
◎廣州珠江兩飛機二十八日晨出發西江、暫駐肇慶、(香港二十九日下午九時電)
◎陳濟棠擬六月一日下二次總攻擊令、陳策張貞由肇率中山等五艦進駐封川、(香港二十九日下午九時電)

陳銘樞兼粵民廳

◎中央電陳銘樞兼任民廳長、許崇淸敎廳長、省府擬委鄒敏初接任中行行長、(香港二十九日下午九時電)

粵財廳改組

◎粵財廳定一日改組、僅設總務主計地方稅捐煙酒五科、(香港二十九日下午九時電)

楊騰輝抵粵

◎楊騰輝部廿八日晨六時抵省、泊長洲、楊乘電船到亞洲酒店晤李明瑞、隨赴總部謁陳銘樞陳濟棠、楊暫寓亞洲酒店、廿九晚陳銘樞爲之設宴洗塵、楊定三十日出發西江、李明瑞在肇慶設行營、廿九日偕師部職員、乘平西艦赴肇慶、(香港二十九日電)
◎楊騰輝師二十八日由滬乘華陽等四輪抵省、寄泊長洲河面、楊轉乘電輪謁陳銘樞陳濟棠、暫寓亞洲酒店、定二十九日開赴西江、(香港二十九日下午九時電)

朱毛竄上杭

◎贛李文彬旅追剿朱毛、二十八日到汀、即入龍岩、共匪傳柏琴竄永定、朱毛竄上杭、張貞調一支隊自潮回永定、先鋒二十八日到、會李旅剿共、又調四支隊自黃崗回平和、防共南竄、二三支隊留潮、(廈門二十九日電)

北平發現反動文字

◎軍警當局偵悉此間發現反動傳單、及馮與外交團電報、西城某大學涉有重大嫌疑、現派幹探密査馮系學生行動、必要時施某種待遇、(北平二十九日下午五時電)

北平公債市況

◎二十九日公債市、九六開盤二一二、收盤二一二、七五成交二百萬、(北平二十九日下午九時電)

山東警備軍
由東膠雜色軍改編

◎陳主席已呈准中央、將膠東雜色軍隊、改編爲山東警備軍、一俟編制完竣、即行發表、(濟南二十九日下午六時電)

兩政訓處通電討馮

◎四十六師政訓處通電討馮、並於各城門及各街衢懸挂用白布所書打倒馮玉祥種種標語、及列擧馮之罪惡、(濟南二十九日下午六時電)
◎陸軍新編第一師政訓處亦於二十七日通電討馮(濟南二十九日下午六時電)

要聞

首都公祭總理紀

二十九日爲中央委員國府委員黨政軍警代表公祭之日、自上午七時起、依照分配次序、敬謹行禮、關於公祭情形、分誌於次、
◎在中央黨部第一日之移靈公祭、本日午前七時半至午後六時止、參列者爲中央執監委員國民政府委員各特任官編遣委員會各級黨部各機關代表等、(南京二十九日東方電)

中央執監委員

◎二十日晨七時爲中央黨部執監委員及全體職員於六時半齊集操場、整隊入大禮堂西首、由全體委員前導、進禮堂、委員分四列北面肅立、主祭胡漢民、委員戴傳賢葉楚傖等爲第一列、蔡元培譚延闓等爲第二列、陳肇英等爲第三列、朱培德等爲第四列、其他全體職員分列兩旁、宣贊員吳闓文劉善詔、陳設員陳熙元楊慶鵬、糾儀員袁枚功闞民功、均肅立靈位两旁司儀、七時二十分吳闓文贊禮、㈠就位㈡肅立㈢奏哀樂㈣行三鞠躬禮㈤默哀三分鐘㈥獻花㈦劉善詔讀祭文㈧奏哀樂㈨行三鞠躬禮㈩禮成、主祭人率與祭人員瞻仰總理遺體、旋即出禮堂散去、

國民政府委員

◎三十晨三時四十分、國府委員率全體工作人員至中央黨部致祭蔣中正主祭、委員蔡元培胡漢民戴傳賢吳敬恒王寵惠陳果夫共列一行、均向北立、國府參軍文官两處職員均分列與祭、宣贊員趙世新柴祖蔭、陳設員師慶松趙廷幹、糾儀馬文蔚繼儉等、肅立祭堂、八時趙世鼎贊禮、指儀柴祖蔭讀祭文、禮成由主祭人率全體瞻遺體而出、(南京二十七日下午九時電)

守靈人員輪流次序

◎中央黨部守靈人員輪流次序單、五月二十八日下午四時至八時、蔣中正胡漢民八時至十二時、劉蘆隱戴季陶程天放、二十九日上午十二時至四時、李文範林翔陳肇英、四時至八時陳耀垣劉紀文張羣、八時至十二時林煥庭古應芬林雲陔、下午十二時至四時、孔祥熙王正廷王伯羣、四時至八時、邵力子何香凝楊杏佛、八時至十二時、張道藩余五塘鄧靑陽、三十日上午十二時至四時、陳果夫宋子文葉楚傖、四時至八時朱家驊陳立夫張人傑、八時至十二時朱培德黃實谷正倫、下午十二時至四時、方覺慧劉文島唐生智、四時至八時林森張繼吳鐵城、八時至十二時、何應欽王伯齡繆斌、三十一日上午十二時至四時、吳稚暉蔣夢麟褚民誼、四時至八時蔡元培王寵惠魏道明、八時至十二時、邵元冲桂崇基陳紹寬、下午十二時至四時、楊樹莊周啓剛丁超五、四時至八時、恩克巴圖克興額鄭洪年、八時至十二時、于右任丁惟汾曾養甫、六月一日上午十二時至四時、趙戴文焦易堂易培基、四時至八時陳嘉佑賀耀祖李石曾、(南京二十九日電)

古印牌香烟

令人一吸而喜再吸而愛百吸而不忍釋

各國專使抵京

◎和德比丹西美法義挪葡瑞古巴巴西十三國專使、及羅馬敎皇代表、二十八日晚過徐南下、參加奉安、(徐州二十八日下午十時電)
◎十七國公使二十九日晨過蚌赴京、參奉安禮、(蚌埠二十九日下午五時電)
◎芳澤公使抵京後、北平外交團亦於九時許到此、中國方面熱烈歡迎、意國軍艦伊皮拉號亦於今晨入口、於是參加奉安之各國軍艦及代表等、業已到齊矣、下關海面停有各國軍艦爲及中國軍艦十四艘、頗呈壯觀、市內居戶、咸下半旗、官署一律停公、(南京二十九日東方電)

奉安專使招待日程

◎參加奉安各專使招待日程、已由外部擬定爲三十一日公祭、六月一日五時半集合中央黨部送殯、二日下午五時至七時王正廷夫婦在五洲公園設茶會招待、三日下午四時勵志社歡宴、四日正午十二時劉紀文歡宴、五日晚蔣主席夫婦在中央黨部歡宴、(南京二十九日電)

奉安時間更改
午前三時出發　九時抵中山陵

◎奉安委員會本日決定變更六月一日擧行奉安典禮之豫定時間、是日午前三時、由中央黨部出發、九時抵中山陵、(南京二十九日東方電)

公祭之禮節

㈠就位、㈡肅立、㈢奏哀樂、㈣行三鞠躬禮、㈤默哀三分鐘、㈥獻花、㈦讀祭文、㈧奏哀樂、㈨行三鞠躬禮、㈩禮成、

公祭之規則

㈠各機關團體之主祭者、應立於與祭者之前方、與祭者不得越過與祭標識、㈡凡無祭文者、須在致祭前向典禮組說明、㈢凡集團致祭、須先推定主祭一人、並因時間問題、應由各團體自擇祭文之一、交典禮組恭讀、㈣各機關團體致祭以前、在候祭室有典禮組指定幹事、專備詢問一切秩序、

公祭之位次

正中爲靈位、靈几、花圈案、主祭席與祭席、左方爲陳花圈案、陳設員贊員糾儀員、右方爲祭文案、陳設員宣傳員糾儀員、

公祭之時間

上午七時、(甲)中央黨部委員及職員、㈠委員在第四候祭室候祭、㈡職員在指定地點列隊候祭、(乙)國民政府主席委員及職員、㈠主席委員在第五候祭室候祭、㈡職員在指定地點列隊候祭、上午八時(甲)國軍編遣委員會中央第一編遣區在第一候祭室候祭、(乙)各省各特別市黨部代表、(集團祭)在第二候祭室候祭、上午九時、(甲)各省各特別市黨部代表、(乙)首都特別市黨部及所屬執監委員、在第一候祭室候祭、上午十時、(甲)行政院及建設蒙藏振災財政禁煙等委員會、在第二候祭室候祭、(乙)立法院在第四候祭室候祭、上午十一時、(甲)司法院及司法行政部最高法院行政法院官吏懲戒委員會、在第三候祭室候祭、(乙)考試院在第五候祭室候祭、上午十二時、(甲)監察院及審計部在第一候祭室候祭、(乙)內政部首都公安局在第二候祭室候祭、下午一時、(甲)外交部及所屬機關、在第五候祭室候祭、(乙)軍政部及所屬各機關、在第四五候祭室候祭、下午二時、(甲)財政部及所屬機關、在第一候祭室候祭、(乙)交通部及所屬機關、在第二候祭室候祭、(丙)工商部及所屬機關在第四五候祭室候祭、下午三時、(甲)教育部及所屬機關、在第三候祭室候祭、(乙)鐵道部及所屬機關、在第一候祭室候祭、(丙)衛生部及所屬機關、在第二候祭室候祭、下午四時、(甲)海軍部及所屬機關、在第四候祭室候祭、(乙)參謀本部在第三候祭室候祭、(丙)訓練總監部在第一候祭室候祭、下午五時、(甲)首都衛戍司令部在第二候祭室候祭、(乙)首都特別市政府及所屬各局、在第四五候祭室候、(丙)各編遣區及各師旅各司令部各艦隊各航空隊代表、(集團祭)在第三候祭室候祭、

與祭人題名

中央黨部國民政府各特任官吏參加公祭者、有蔣中正胡漢民譚延闓蔡元培王寵惠戴傳賢陳果夫邵力子趙戴文于右任吳敬恒王正廷王伯羣褚民誼葉楚傖吳鐵城焦易堂邵元冲劉紀文孔祥熙唐生智范熙績劉文島周啓剛張道藩桂崇基黃實曾養甫王柏齡李文範陳嘉祐陳肇英陳立夫余井塘樊鍾秀劉守中恩克巴圖程天放克興額朱家驊趙丕廉方覺慧等、中央黨部胡漢民主祭、國民政府由蔣中正主祭、中央第一編遣區由蔣中正主祭、各省市黨部由江蘇省黨部代表主祭、其餘各機關各由其本機關主管長官主祭、

遺容之景仰

參加公祭人、於禮成後、依次行近至靈櫬旁、一睹遺容、櫬之外罩、完全揭起、銅棺口面、嵌以通長之玻璃、面目鬚眉弈然如生、衣冠亦畢現、景仰畢、循序出口、

中央黨部祭文

維中華民國十八年五月二十九日、中國國民黨中央執行委員會中央監察委員會、率全體黨員至敬至誠、以祭告於總理之靈曰、嗚呼、國之父、人之師、至德大道莫能名、天覆地載而無遺、高明悠久、思無窮期、鞠躬盡瘁、乃報所知、於此臨穴之一慟、更何取乎爲辭、所以撫膺呈涕不敢不告者、緣鑒四方之多難、奉安遲至於今茲、憶昔之日、既駕以秣、大勇大仁、謀皮入穴、浩氣雲橫、靈旗露浥、和平奮鬭、以救中國、扶杌叮嚀、張目而絕、爰奉遺敎、以起義師、鼓行而南、於江之涯以靖肘腋、以撫瘡痍、盤根錯節、克奠京畿、其間風雲譎幻、出入險夷者、不知其幾、每攬紫金之丘樹、輒望碧雲而涕洟、淮徐既晏、靑兗既收、長蛇起陸、擾我東陬、困心衡慮、裂眥埋頭、撫飲痛之士卒、以直指夫燕幽、還矢入廟、免胄獻酹、方謂狐兎已盡、甲兵可休、而許昌鄢鳩之間、四首垢面之酋、冒天下所不韙、寒攖轅以捷走、於攀懸鳥號之時、遺緒未竟、來日大難、魔隨道長、事與願違、陟彼峻坂、策此駑駘、夙夜恐懼、跬步譏讒、曾不難奮身於一瞑、念孰承夫振世之宏規、嗚呼、冒易邁、遂遠音容、永矢勿諼、勒勇信忠、歷艱危而不反、誓貫徹於始終、尙饗、

魯省府主席委員就職

濟南快信云、山東省政府主席陳調元、及各委員各兼廳長等、本日(二十五日)上午十一點在省政府(即舊督署)內擧行宣誓就職典禮、中央政府派省黨部整理委員張金鑑爲監誓委員、山東高等法院院長易恩候爲授印委員、中外各界代表到場參加者、約五六百人、陳調元於就職後有長篇之演說、玆將其詳細情形、分別臚述於下、

▲陳調元等提前就職之原因　山東省政府主席陳調元、及各委員等、本預定六月一日宣誓就職、嗣因總理奉安之期已到、靈櫬於二十七日早八點即行過濟南下、若山東省政府尙未成立、殊多不便、故遂決定、提前於本日(廿五日)上午十一點一同宣誓就職、並事前由秘書處發出公函、通知各機關及中外各界、各級黨部、屆時一律派代表參加指導、

▲禮堂之佈置　宣誓就職之禮堂、即在省政府內之大堂、中懸總理遺像、東旁爲監誓委員席、西旁爲授印委員席、省政府門首及禮堂外、皆交叉黨旗、國旗、禮台下東西两旁、爲新聞記者席、及記錄席、台下南面爲各委員就職行禮之地、两旁爲來賓觀禮之地、

▲參加之來賓　是日參加之來賓、有英國領事雅裴樂、美國領事蒲來思、德國領事希古賢、日本領事西田畊一、日本軍官二人、日本新聞記者三人、英國新聞記者一人、中國方面有各機關、两商會、各學校、各報館、及地方士紳代表、共約五百餘人、

▲開會之秩序　山東省政府委員暨兼主席及各廳長就職典禮秩序、㈠開會、㈡奏樂、鳴礮、升國旗、㈢中央監誓員就位、㈣省黨務整理委員會代表及各界來賓就位、㈤主席及各委員就位、㈥向黨旗國旗及總理遺像行三鞠躬禮、㈦主席恭讀總理遺囑、全體循聲宣讀、㈧向總理遺像俯首默念三分鐘、㈨請中央委員授印、主席受印、啓用印信、㈩請中央委員監誓、⑪主席及各委員宣誓、⑫中央監誓員致訓詞、省黨部整理委員會代表致詞、⑬請來賓演說、⑭主席委員致答詞、⑮呼口號、⑯奏樂、⑰攝影、⑱散會、附口號、㈠建設廉潔政府、㈡嚴懲貪污豪劣、㈢肅淸共產黨及一切反革命黨、㈣實現三民主義、㈤建設新山東、㈥中國國民黨萬歲、㈦中華民國萬歲、㈧山東全省民衆萬歲、

▲參加宣誓就職之委員　山東省政府委員、除陳調元外、在省者尙有袁家普・朱熙・陳名豫・閻容德・崔士傑・阮肇昌・何思源七人、因何思源赴京參與奉安大典、故參與宣誓就職者、連陳共爲七人、

▲開會之情形　上午十一點開會如儀、監誓員張金鑑、授印員易恩候、司儀高漢卿、及各委員來賓等分別就位、先由易恩候授印、陳調元受印、並啓用印信、蓋於就職佈告之上、次又陳調元讀宣誓詞、各委員循聲朗誦、又次由中央監誓員張金鑑致訓詞、略云、今天是各委員就職的日期、兄弟代表中央政府監督、特向各委員講幾句話、各位委員是受政府的囑託、來辦山東的政治、中央對於各委員有两種希望、㈠本着本黨主義、革命精神、拿良心去幹、山東近年來天災人患、達於極點、千萬要各委員負起救濟山東人民的責任來、造就一個好山東、勿負中央之委托、㈡實行按誓詞去辦、勿違背誓詞云云、又次由來賓朱學廉演說、略云、兄弟是安徽人、今天來參與此次盛典、是又憂又喜、憂的是安徽人民、失了保障、喜的是山東人民、得了保障、兄弟在安徽很知道陳主席的爲人、是重道義、輕利害、實行黨義、以民衆爲依歸的、次又述陳主席在安徽的政治、參加革命的功績、再次由陳調元代表各委員致答詞、有極長之演說、大致略云、各位來賓、各位同志、調元今天代表各委員說句話、調元是一個不學無術的武夫、不過將個人的意見、簡捏的說說、㈠山東比較各省進步遲慢、且政治不良、天災人患、相繼不斷、痛苦已達極點、去歲調元參加北伐、就是爲的解除人民痛苦、現在仍以解決人民痛苦爲宗旨、㈡誓言貴乎實行、不是說而不行的、從前山東軍政界及人民、對於黨義都不十分明瞭、腐敗人作出腐敗事來、倘有人原諒、現在到山東來作事、都是革命人物、要作不好■

沒人原諒了、我們要眞正實行三民主義、遵守中央法令、努力於解除人民痛苦、不是一句話所可說完的、也不是光貼幾張標語、望梅止渴而了的、簡單言之就是教人民「休養」二字、本來地方愈進步、人民的負担愈重、不過現在山東民生疾苦萬分的時候、不能不想法減輕人民負担、例如現在應有一百斤負担、可以減成七八十斤、將來民氣恢復、再加二百斤也不要緊、現在政府對於賦稅已公布了、當然不能違抗、不過可以在地行賦稅中、將不正當的賦稅一律減除、總言之、絕不以人民膏血、以買好於中央、亦不能違抗中央、亦見好於人民、㈢山東政治文化皆落人後、如剪髮放足等事、尚未普遍實行、皆是以前政府之咎、現在要對這兩點、加以注意、並力求刷新政治、普及教育、他省進一分、我們山東要進三分、方可以不落人後、㈣現在各省的毛病、多半是黨政不統一、黨政是要相輔而行的、所以將來對於山東、要竭力使黨政雙方融洽、㈤自國民黨從先容共後來、有很多青年誤走歧途、調元曾向胡展堂先生談話、問總理是否尚有未公布的秘密政策、胡先生說沒有、所以知道一班青年、誤入歧途、所以希望各界以三民主義爲聖經、勿爲共產利用、山東人民的腦汁、是最純潔的、盼望輸入眞正的三民主義、㈥從歷史上說、山東是很重要的省分、有很多的英雄可以崇拜、凡是發揚民族的光榮史蹟、我們都要保存、因爲如此方可以培植三民主義的根基、㈦山東各國僑民甚多、盼望各界以最好的意思去保護、去聯絡、調元等本定六月一日就職、因爲總理奉安期近、後天八點就過濟南、所以提前今日就職、盼望各界同志、凡有利省、黨民政的事情、隨時指導一切云云、至此時已午刻、遂按秩序呼口號攝影而散、

濟南要訊彙誌 （觀花）

破獲英日人販賣大批軍火
蔣鋤歐帶鐵甲車過濟北上
陳調元留皖部隊已到濟

濟南快信云、濟南公安局商埠第二分局長穆祥霖、迭據探報、四大馬路緯三路路北英國人賓吉、居住有年、並無正業、連日派幹警確實調查、始悉該英人勾串日人販運槍枝、即派便衣警察在附近逡巡、遇有由該宅運出物品、即施以檢查、今早九時許由該宅運出啤酒一箱、由箱中檢出手提機關槍一支、係日人購買、當即請由交涉公署派來王易周科長、會同駐濟英領事亞裴樂、入宅搜查、並邀同憲兵一小排協助警察、將其住宅包圍、旋由院內挖心空木中、搜出雜色步槍三十支、馬槍二支、鋼砲二門、（無零件）迫擊砲一門、步槍子彈八千一百三十粒、迫擊砲彈四十八個、破迫砲彈十二個、新迫砲彈四個、鋼砲彈三個、手槍子彈一百七十粒、手提機關四支、（內二支未上螺絲）手提機關槍子夾二十四個、裝彈機二個、機關鎗帶一條、盒槍子彈一千三百四十粒、皮轉帶二條、灰布破子彈帶九條、機關槍桿一支、迫砲彈翅五十五個、空心代蓋方木八段、（每段約丈許、）即將是項軍火運存二區、但我國領事裁判權、尚未收回、該英人應交英領管押、當時英領聲稱、該署既無巡捕、兼無拘押所、該犯只好仍在該宅看守、並請我方派軍警監視、以免逃逸、初穆局長不肯負此責任、深恐該犯自殺、嗣經英領聲明、倘若自殺、由伊負責、並請干科長易周作證、同時一區方面又邀會日本警察在膠濟站將買槍日人石井莊一郎捕獲、帶日領公署訊辦云、

又聞中央政府特派之護靈司令蔣鋤歐、於本日（二十四日）下午由浦口過濟赴北平、計共帶鐵甲專車兩列、第一列爲中山第一號鐵甲車、由隊長唐濟統帶、下午一點五十分過濟北上、第二列車爲中山第二號鐵甲車、由護靈司令蔣鋤歐統帶、隨行者有隊長王橋又大隊長沈桂吾、鐵道大隊長王瑞生等、於下午三點過濟北上云、

又據四十六師政訓部消息、陳調元所部留安慶之一百三十八旅陳仲孚部、奉陳主席電令、開拔來濟填防、陳氏奉令後、將所部由安慶乘輪運到浦口、改乘津浦車北開、聞陳仲孚於昨日（念三日）、率第一營先行到濟、該旅二百七十六團團長王伯平、率第二營於本日（二十四日）午十二點到濟、其第三營正在運輸中、約明日即可到濟、歸其到濟之軍隊、均駐於辛莊營垣內云、

造成法國大一統之 聖弓揚女傑

今年五月在濠梁市 開五百年紀念大會 （小可）

語曰、殷憂啓聖、多難興邦、自古不世出之奇才、必誕生於大恐怖之時代、當十四世紀中葉、英王艾杜華三世、以母爲法之公主、意圖兼併法國、突於一三三九年舉兵侵法、爾後戰亂相尋、法國無寧歲、是爲百年戰爭、此百年中、法國北部諸地、相繼淪陷、國內公侯、茫無統緒、延至十五世紀之初、法幾不國、聖弓揚Sainte Jeanne d'Arc者、（弓其姓揚其名也、近由羅馬教廷追加尊號、故改稱之曰聖弓揚、英文音連爲一字、則曰貞德）、法之女傑也、生於一四一二年之一月六日三王節、乃法國瞭郡Lorraine（意爲瞭Lothar王之國regne）、主橑師Dom-remy村（dom者主也、remy橑師爲西方聖名之一）之農家女、三王者、相傳基督誕生時、由東方來、致送禮品者也、三王節爲中古時代農家歡會之期、聖弓揚適於此日誕生、在中古時代之人思之、已有應運而興之感、幼時篤信上帝、敬禮甚虔、嘗出神extase、謂能見神靈天使、（創宗教革新之路德氏、亦謂能見空中鬼物、至今德國路德舊遊地、尚有墨水瓶打鬼濺汚窗壁之遺跡）、[illegible]宗教思想之深入人心、視我東方諸國爲尤甚、弓揚若不託諸上帝、則無以號召舉國之人民也、

百年戰爭中之法國、兵火連天、流離載道、又益之以饑荒疫癘、盜賊豺狼、法人之困苦顚連、眞不減於胡寇亂華之世、其時法境有堡人bourguignons一族、專引英人入寇、[illegible]國英王六世Charles VI於一四二二年殂崩、堡人即起揚言、請英王兼法國王位、法人擁太子保守洛河Loire以南之地、太子駐熙隆Chinon、因母后浪漫成性、血統未明、恐不能繼承王位、且身居營幕、衣冠敝陋不全、偏安之局、既類有宋南渡之高宗、卵累之危、直等明末出亡之永歷、環顧全國、其能效忠王室、力抗英軍、死守而弗去者、祇有洛河Loire北岸之濠梁Orleans一城、洛河爲法國四大河流之一、河右岸（即北岸）溥斯Beauce高原、以產糧食名天下、爲中國之三江兩湖、每爲逐鹿中原之譽所必爭、濠梁城爲濟河巨埠、教堂廿六所、居民三萬人、城外洛河之上架長橋、由河北岸直抵對河之南岸、英軍既得法國北方諸地、復於一四二八年、以五千衆大舉南侵、盡占濠梁城之西北東北諸堡壘、以絕此城向各大城往還之路、復集全軍精銳、縱令對河、進攻南岸之橋頭堡、是役雙方苦戰甚烈、橋頭堡雖失守、而英主將中砲陣亡、英人急於收兵、僅以一小部駐堡扼險、此英方困圍濠梁之第一回也、是年十二月三十日、英軍整備就緒、再作第二回之南侵、法軍之守濠梁城者三千人、恐衆寡不敵、急調法國南方『善戰Auvergne太平原』之生力軍、北來援應、不意交綏之下、援軍[illegible]被英軍擊退、延至三月、形勢極惡、幸其時聖弓揚已托上帝之命、由某上尉引至熙隆、晉見法王太子、證明太子確爲前王血統、並即以馳救濠梁爲請、王太子以兵一隊助之、弓揚遂以巾幗女夫而進任干城、被堅執銳、巍然如男子、雖不躬任指揮之職、仗劍[illegible]陣、與士卒同甘苦、最有利於激勵士氣、是年四月二十五日、會師於蒲河Blois、又二日自彼[illegible]軍、[illegible]道向東北進、至洛河口、探英軍防範較疏之河洲兩岸、待[illegible]而渡、二十九日引衆[illegible]糧運輸、入濠梁城、人民盼援久切、至此忽見救星、紛食[illegible]、忽迎援濟、竹[illegible]歡迎、異常熱烈、聖弓揚居城中、小時[illegible]公大[illegible]Jacques BOUCHER之私邸者十一日、而平時常閉北門外、親往大[illegible]禮拜[illegible]祈[illegible]、其對英方、在其就蒲河Blois會師出發之[illegible]、已遺使[illegible]第一次勸告、而[illegible]以各處堡壘[illegible]、還與法人、英軍不從、並肆詬罵、弓揚乃於五月五日、對橋頭堡之守衞、再作第二次之勸告、英方頑強如故、並傷法方之人、法軍乃於五月七日過橋攻擊、探去橋頭堡之英國駐兵、橋頭堡既潰、即日收兵回城、次日覩河南岸已無英兵足跡、五月七日一役、勝[illegible]之後、法方軍心大振、弓揚已樹千古不朽之業、而[illegible]濠梁處女La Pucelle d'Orleans」之名、其時依附弓揚之法軍、合之得七八千衆、而[illegible]呼弓揚爲隊長、除濠梁人外、有各地方之兵、有蘇格蘭兵及德兵、亦有西班牙之長矛兵、舉凡西歐各民族之士語、法軍中皆可聞之、由此多數不同之民族編合爲軍、韜法主[illegible]元浪Alencon之統率、頗有紀律與聯絡、而聖弓揚時以必勝之說、鼓勵軍人、是以萬衆一心、所至克捷、英將塔[illegible]John Ta bot[illegible]於法之銳氣、頗怯不堪一戰、法軍既佔漫市Meung之橋、英軍即北退向八遇Patay平原、而聖弓揚仍促法軍追擊之、六月十八日午後炎暑、英人不及控戰隊、突與法軍交綏、英人被殺者二三千、被俘者四五百、中有貴冑甚多、法部亦與[illegible]死[illegible]人、死者不多[illegible]二十名、經此八遇之戰、法方均戴弓揚爲天神、而英方之畏弓揚、實有過於天魔神怪、英方向自謂爲長勝之軍、至此銳而大損、此戰自軍略言、僅其小者、而實精神上影響之深、實爲以後法國由統一[illegible]強之先[illegible]、六月十八日一役勝英之後、法國規復舊地甚多、王太子乃能進窺[illegible]君王加冕之禮市Reims教堂、從容行加冕禮、是爲查王七世、加冕之日、[illegible]王長跪主教前、而聖弓揚在王位後方、與主教相對立、誠希世之殊榮也、聖弓揚知士氣既振、時會不可復失、即乘此進規巴黎、與英戰於巴黎城外之聖[illegible]郊Faubourg Saint-Honore、至中一矢受傷而止、是役法人死者一千五百、英王本無所者、至此益欲言和、不聞弓揚苦戰而功、[illegible]次與英方議[illegible]協、甘以巴黎贈諸堡人、而結納英方反背本國君主之堡人、且與[illegible]於巴黎之北「[illegible]Compiegne」、[illegible]弓揚、送與英軍、以受一萬金[illegible]之[illegible]、其時荷比二國之地均屬堡人、英軍知堡人得弓揚、要求引渡不得、遂急對荷比之地經濟絕交以拘之、堡人爲利害計、竟犧牲弓揚、不足責也、法之查王七世、畏懦成性、乃思得[illegible]失之[illegible]主、既不能出全力以保[illegible]、利用[illegible]即浙之良機、而又[illegible]弓揚救彼之功、坐貽噬臍之悔、英人[illegible]濠梁未成、恨弓揚者尤深、必欲陷之死地、路崙Rouen居北方、[illegible]法國之[illegible]力所弗及、法國主教之[illegible]者、既從中[illegible]成引渡弓揚之事、而又召集[illegible]特[illegible]神聖法庭、竊[illegible]月之力[illegible]以判罪之、弓揚[illegible]然不[illegible]所屈、[illegible]可用類似[illegible]須有之罪名、指爲反教、判令焚死、於一四三一年之五月三十日、就地執行、嗚呼、天道不可問矣、今日者、聖弓揚之遺物、泯[illegible]無存、而當日宣判之供狀、[illegible]外人[illegible]一見、而[illegible]者、惟有聖弓揚軍中執以相[illegible]之大旗、（如附圖）[illegible]

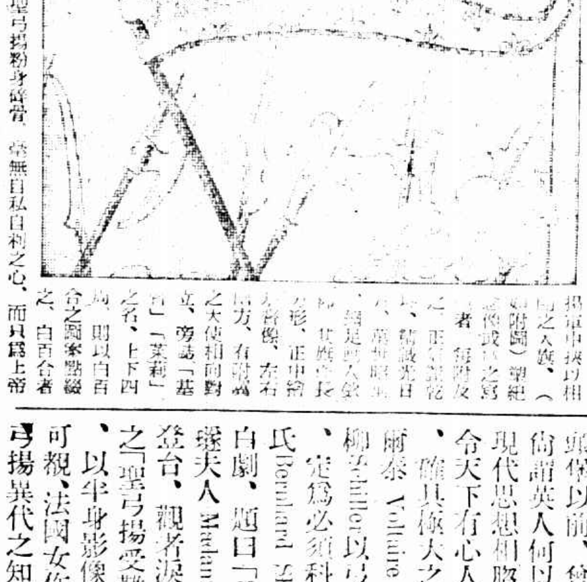

法國北宮之[illegible]論也、聖弓揚粉身碎骨、曾無自私自利之心、而其爲上帝[illegible]

綜觀上文所述、則聖弓揚人物之偉大、確爲往古來今所難多得、一則聖弓揚對祖國前途、乃爲創造統一基礎之元勳、其對世運進化、乃爲引起國家主義之先覺、再則聖弓揚雖使義出戰、而始終惟乘馬執纛、絕不輕易拔劍、傳聞其所佩之劍、僅爲驅逐混入營壘之娼妓、曾有一次拔取、而以劍背略擊之、舍此固未嘗誅戮一人、其戰濠梁之橋頭堡以前、曾對英軍迭施勸告、其在路崙受審、尚謂英人何以不自歸國、可見其爲好平和、隱與現代思想相脗合、至其忠肝義膽、軼事遺聞、每令天下有心人泣下沾襟、對於五百年之歐洲文學、確具極大之潛勢力、十八世紀法國文學大家服爾泰Voltaire所著史傳、遐邇風行、德國詩哲薛柳Schiller以弓揚遺事演爲歌行、各學校爭相傳習、定爲必須科之教本、英國愛爾蘭諷刺作家蕭氏Bernard SHAW節取聖弓揚之一生言行、成說白劇、題曰「Saint Jeanne聖弓揚、」法國妙年女伶盤璣夫人Madame Ludmilla PITOEFF善演之、每一登台、觀者淚下、丹麥電影家Dreyer新近導演之「聖弓揚受難La Passion de Saint Jeanne」一幕、以半身影像占其大半部、法庭鞫訊之情、歷歷可覩、法國女作家有名葛荷Marie Gasquet者、尤聖弓揚異代之知己也、法國當代名人Claude Farrere之評論此書、謂「世惟最佳之作品、乃能吸引讀者最多之眼淚、予讀葛荷所著聖弓揚之一書、不禁掩卷痛哭、嗚呼、何其感人之深、一至於此極耶、我國幾經喪亂、民不聊生、八十年來、外人經濟侵略之凶危、與舉國民生之困苦、誠不減於百年戰爭之中之法國、安得如弓揚其人、實行「殷憂啓聖多難興邦」之古說、而爲四萬萬衆、謀得永久之幸福耶、如法國之今日、固我國人所深羨者、其民各安其業、各得其所、食統一之賜者五百年、强鄰不敢懷覬覦之心、國人對於聖弓揚、乃有五百年之紀念盛典、濠梁爲聖弓揚立德立名之地、其紀念會最盛大、計自四月二十九日爲始、直至五月二十日爲止、除舉行各省肴饌各種旅行會、其各色國藝之展覽外、有「列炬」「提燈」諸遊行會、舉凡五百年前之古裝、五百年內之歷史、各時代之海陸軍及各國之童子軍、均令自成一會、分日遊行、水上有競渡之戲、夜間有演放花火之樂、運動遊藝事項、有足球撲球rugby里昂式之木球boules lyonnaises、歷史上騎行拾包之硬球grand tournoi historique、又有自由車競賽及自各大城來、草以濠梁爲終點之「汽車能率時間比賽rallye」、種種名色、不一而足、宗教樂劇mystere爲慶祝之戲、劇名「法」之「揚」Jeanne de France、每夕演之、「花戲」JEUX FLORAUX唱詩比賽之舉、始於中古時以騎士而兼騷客之「覓韻者troubadour」、歐洲古代騎兵、每人均有其所崇拜之貴媛、習俗使然、不必發生戀愛、盡貢獻之愚忱、極犧牲之能事、騎士之善戰一者、必爲上帝而死、爲君主而死、或爲其所崇泰之貴媛而死、是固西方特有之異俗、其尊女之風、有歷史關係、固不獨北美新大陸爲然也、今於五百年盛會重見之、頗令人發思古之幽情矣、

湘省黨潮日烈

雙方互相攻訐
政府力維治安
電令停止活動

長沙通訊、湘省黨務發生糾紛、已見前報、雖經政府議定維持治安辦法三項、不許發布傳單、張貼標語、而雙方仍各走極端、風潮益烈、如反小組織系既印行類似傳單之刊物、顏名「清黨」、而長沙市黨部亦即發行一種「清黨特刊」、互相攻擊、互相醜詆、而外此則時而某校被毀、時而某某黨員被毆、甲系則指爲乙系所爲、乙系則指爲甲系所使、甚至攜帶武器、到處捉人、一般人民、爲之駭詫、昨省政府爲維持治安計、特分令長沙警備司令及公安局云、爲令遵事、據報本日長沙市面、發現有人攜帶手槍、任意捕人、並搗毀學校器具等情事、各省會軍警林立、似此擾亂秩序、亟應嚴厲制止、如有違抗、准即拿究、並將手槍沒收、除分令長沙市公安局外、合亟令仰該司令遵照、迅飭所屬、妥爲辦理具報、此令、此令發布之後、暫時雖未更有擾亂秩序之事實發生、而互相攻擊之刊物、則仍滿街飛舞、甲指乙爲準共產黨、乙則指甲爲桂系餘孽、甲指乙曾搗毀學校、乙則指甲曾撞毆黨員、種種怪異情形、恍若民元同盟會與共和黨之互訐、頃聞中央黨部已有電令來省、飭令雙方停止活動、靜候查明解決云云、就此電之、力量言之、宜若可以止息矣、惟現在雙方均已推出正式代表、赴京陳訴、中央亦將特派專員、來湘查究、正式之處分爲何若、仍將視查辦之結果爲衡、若就一般人之揣擬、則無論如何、恐湘省黨潮、終不免於改組云、

湘南匪禍限期肅清

省府令各縣隨時堵截
清鄉部令門旅派隊進剿
何鍵將抽調一部軍隊回湘

長沙通訊、共首彭德懷干佐等、假朱德旗號、由贛西復竄湘南、陷桂東、圍汝城、資興、宜章、郴縣等、紛電告警、昨日午前所得官報、且謂資興汝城、併爲攻陷、（至傍晚得衡州電、始知資汝被陷、全屬謠傳）當此大舉討桂之際、共匪竟率衆數千、乘機擾亂、致湘南湘東十數縣、均爲動搖、自屬未可忽視、現在桂東雖已收復、汝城亦已解圍、然共匪尚竊踞湘南、時可爲患、且風聲所及、寶慶武岡[illegible]之匪共、亦乘機蟄合、揭竿思逞、省政府除電令各縣、相機堵剿外、並咨請清鄉司令部、設法限期剿滅、錄文電如次、㈠咨請清鄉司令部云、爲咨請事、案據[illegible]、此次共匪乘機竄擾、陷桂東汝城、[illegible]、慘不忍言、業據報告、先後咨請[illegible]飭令就近駐軍、星夜進剿、限期撲滅在案、乃日來匪勢、益形猖獗、陷及資興、頃據郴桂各縣請兵電報、日必數至、當此討逆進行之際、後方甚爲重要、且各縣匪禍、人民痛苦不堪、究應如何計畫、限期清剿之處、相應咨請貴部、迅爲辦理、並希見復爲荷、㈡通電資興、郴縣、桂東、汝城、酃縣、宜章、桂陽各縣長暨各駐軍長官云、匪徒竊發、迭陷桂資、燒殺蹂躪、殊堪髮指、除咨清鄉司令飛派勁旅、星夜進剿、限期殲滅外、深恐該匪隨時飛竄、仰各該縣長督飭團警、協同駐軍長官、毋分畛域、切實聯絡、嚴密防範、相機堵剿、務絕根株、是爲至要、清鄉司令部對此、前已令由五十二師之門炳岳旅、派劉團崇武擔任茶陵、攸縣、安仁、郴縣防務、杜團凱軒、則令開往桂東鎮懾、並注意汝城、資興、酃縣防務、何總指揮則前已令范石生師、酌派部隊、從事協剿、茲又以命攻梧州、無須多大兵力、並擬抽調總預備隊之一部、即日回湘、以便將該匪等早日消滅、

古城返照記 （三二）（老漢）

時報特稿 不准轉載

李鴻章的「師出以律」是出在易經上的師卦・得「師」字・他道・・

仁者兵無敵、端須法律持・出爲〇〇天子使、帥以丈人師・甲令牙璋肅、庚郵羽檄馳・調和參樂琯、欽愼等刑司・霜氣戈鋋凜・風威草木知、兩陳諸葛表、三捷采薇詩・〇〇綸綍雷霆布旌旄日月麾・虎臣銜命往・時雨萬方滋・

胡李二人、做這詩的時候、大家不以爲意、後來二人功名浩大事業彪炳、就有人說・・奇人吐屬畢竟不凡・就這幾句「風帶凌遼峻・冰心矢不違」「霜氣戈鋋凜・風威草木知」都是後來兵法官僚的先行預兆・這也不過事後附會之談罷了〇一般故老常常傳誦的名人試帖還有潘魚先生潘祖蔭的「剛健中正」得「乾」字・出在易經乾卦這叫做頌聖體、一開就得恭維皇帝・・

〇〇理學昭純粹〇〇龍飛象體乾〇剛從行健著・正共協中銓・異撰柔兼地・精修勤法天、山河昭表測、風雨王衡懸、貞吉符颺日、文明策涉川・黃道坤合德、素位握重權、[illegible]賛鴻猷溯、齊莊駿業宜〇〇當陽〇〇皇極建〇欽仰偏垓埏〇

那位明珠先生李文田也有一首名作、題目是蘇東坡和蘇子由的句子「秀語奪山綠」得山字・

秀絕抵看山、詩入高秋爽・文成衆采班〇峰青吟曲罷、草碧狀波環、造妙頤能解、靈通骨未頑、擷芳推屈宋、倅色動荊關、唾淨應無著、才清不易攀、頤將華實意、擷藻近〇〇天顏

這一類題目叫做雙關映帶之格、又要切詩人的「語」又要切靜物的「山」所以「峰青」就是用了「曲終人不見江上數峰青」的典、語亦有了、山亦有了〇其餘「高秋爽」「衆采班」「骨未頑」「不易攀」都是逕「山」帶「語」混合而成就像三合土水門汀一般、那位衞道大家徐桐老先生有一詩寫景的詩「溪雲帶欲雨」題目出在劉得仁王處士山居的詩上、詩韻就限了一個居字、他便把自己的姓押了一個四平八穩・・

一帶淡陰裏、蒼池隱士居〇試看雲蔭滿・當禮雨來徐〇日暗送清潤、天低壓草廬、[illegible]嵐橫未斷、水墨畫難如、密[illegible]垂空際、輕雷送晚餘〇泉聲驚鶯起〇山氣任龍噓〇隔浦濃兼淡、平林卷不舒、爲霖方有待〇樂歲兆維魚〇

上面幾位館閣大老的試帖、那時就算士林典範了〇按著歷史考據起來、科場考試、八韻詩的資格還在八比文之前〇因爲應制之體、試帖之名、是起於唐朝像盧僎的「上幸皇太子新院應制、」宋之問的「奉和幸長安故城未央宮應制」蘇頲王維的「奉和御製」沈亞之的「春色滿皇州試帖」陸贄的「禁中春松試帖」都是六韻居多、就是明朝和清初也還是六韻詩、後來才擴充到八韻〇唐代的應制詩也有朝官做的、也有士子做了應試的、都是給皇帝看、少不得把皇帝恭維幾句〇所以清朝皇帝把殿試對策、科場時文一律禁止塊雜頌聯四六、不許借時事頌揚、惟獨三篇八股文後面的一首八韻詩卻依然抬頭頌揚的多・還是唐朝的體裁沿而未廢〇至於八股文卻是宋朝才開的端〇不過那時只以經書裏的句子摘作題目、教士子按題作文、這便是制藝的雛形、到了明清两代格式愈細、就有了八股之名・・・・・・

地方消息

蘇州

犒賞在蘇殘廢軍人

蔣總司令以總理奉安、爲眷念戰士起見、特於昨（廿九）日派員來蘇、犒勞駐蘇殘廢軍人教養院傷兵、計每人大洋五元、夏季軍服一套云、

迎提湖匪歸蘇法辦

太湖匪首吳大金、在滬就獲後、前（廿七）夜經此間襲區長至閩行水公安一區、與池區長會審、據供認迭次糾衆在蘇皖浙三省境內、戕官刦械、擄人勒贖不諱、由襲區長商准池區長、除金正海一名、在奉賢犯有重案、留由該區訊辦外、所有吳匪及同黨王友根・施子春・劉子雲・俞海堂・丁正朝・王日才・吳錢氏・姚周氏・徐楊氏等十名口、准均提蘇法辦、故水公安三區、已於昨日（二十九）上午、派隊戎艦一艘、及由十一隊隊長徐伯英、帶師船三艘、赴滬迎提矣、

函請禁止開鑿天平山石

古物保管會昨函縣府文云、逕啓者、頃准敝會范委員恒函開、城西天平山、有萬笏參天之勝、係著名故蹟、山故產石、祇以先賢范文正公祠墓、暨吳中多數先哲名墓、咸在其麓、歷宋至今、著爲令典、不准開採山石、永資保護、載在郡志、斑斑可考、鐵案如山、更宜查照成案、切實保護、除函市公安局督飭駐山騎巡隊嚴加制止外、相應函請貴政府、轉令縣公安局、督飭駐山騎巡隊、杏傅綽號小老虎之蒯某及周阿亭部得和李生泰等到案嚴懲、並勒令停止在禁山附近開採、給示布告勒石永禁、以保古蹟、而儆奸頑、至紉公誼、此致吳縣縣長彭、古物保管委員會吳縣支會主任蔡鋼、

擬定市縣劃分界線

縣市劃界問題、經王孫兩省委會同縣市两長交換意見、茲擬定界線、呈省核示、㈠寒山寺至五福橋南約二里許無名橋爲止、㈡再由無名橋至寶帶橋南端爲止、㈢自寶帶橋東至吳淞江南小淹港交叉點爲止、㈣由小

龍港至李公堤東端為止、㊄由東李公堤至絲綢涇口為止、㊅絲綢涇經運河至陽城西湖、㊆自陽城西湖至板橋東一里止、㊇板橋東至横莊東河道止、㊈横莊至陸墓鎮北止、㊉陸墓鎮北至北莊基、㊉㊀北莊基至殷家蕩止、㊉㊁殷家蕩至雙板橋止、㊉㊂雙板橋至寒山寺、㊉㊃石湖除全湖及沿湖岸陸地一百公尺外止、其西北部自杏村橋達湖邊、㊀西鄉劃入市界、後又擬定市區最短界線如下、㊀楓橋寒山寺與南部寶帶橋五龍橋一帶、㊁北部經如省府認為不可劃入市區者、則仍屬縣區、㊂東部陽澄西湖、則仍屬縣區云、

無錫

亭子橋之大火

錫邑東門外亭子橋附近江北篷戶瞿以芳家、於昨(念八)晚十一時許、突然失愼、頓時火勢猛烈、延燒鄰居、嗣經各段救火會聞訊馳往灌救、歷一小時、始行熄滅、計共焚去篷戶三十餘家、草屋八十餘間、損失頗巨、被燒各戶、大都江北神聖、見居處焚去、均大哭小喊、慘不忍聞云、

繭行開秤之第五日

昨日為本邑繭行開秤之第五日、東北兩路繭價、每担五十五元六十元、洋種繭七十元、惟來貨不甚擁擠、西南兩路來貨仍湧、繭價五十元至五十二三元、洋種繭價與前同、聞各行定於明後日即將停秤、預算各行收貨、不若往年充足云、

南里榮場開標之結果

本邑南門外清明橋建築榮場問題、業經無錫市行政局積極進行、並登報招工投標承包、至昨日止、投標期限已告屆滿、即行當衆開標、計投標者共有四家、審查結果、由上海錩泰營造廠承造、計包銀三千一百六十元、並通知該廠、即日來局、訂立合同、以便定期興工建築、聞預計兩個月以內須完工云、

常州

電令巡船嚴防太湖帮匪

本邑水上省公安隊、二區第十隊隊長韓雲波、昨奉無錫顧笠夫區長電令、據報太湖邊卯溪港附近、到有大帮匪徒、並在浮橋鎮購買香煙七八千文、該匪有企圖行刧模樣、各防地佈置路線、但恐稍有疏忽、為其所乘、除飛飭各湖口巡船特別戒嚴、並電蘇州第三區、及駐東西山湖面振威巡艦、一體防範外、仰該隊長迅令所屬巡船、駛往堵防、嚴加戒備云、

菲島萊德省暴風為災

二十八日馬尼剌電、昨日菲島萊德省遭暴風大水之災、罹難者六十九人、但尚有數村報告未到、傷者及無家可歸者、在數百人以上、紅會已馳往施救、按暴風起自倍白鎮、經伊諾撥根、倍德、希隆谷司而至興代納、吹折田禾、倒坍民房、損害牲畜頗夥、有數樹林悉被連根拔起、其勢殊屬駭人、暴風一過、大水隨之、毀橋沒屋、不計其數、

二十八日馬尼剌電、據今日午後四時消息、萊德省暴風與大水之災、罹難人數已達一百十二人、今尚有數村交通偪斷、故恐死者尚不止此數、至產業損失今尚未能査明、想其數必巨也、(國民社)

美議員議賑中國災區

購糧二萬萬元運華之提議

廿八日華盛頓電、參議院農務委員會、今日宣稱、今對參議員阿愛氏提議、授權胡佛總統、購買美國過剩之糧食、達美金二萬萬元、以濟中國災區人民一事、決計召集專家若干人、研究是否可行、按柯氏於數星期前在參院提出此案、今備促進行、以為救濟農業程序之一部份、故將今邀請在中國素有經驗之人若干、發表意見、華洋義賑會委員、亦將有被邀者、若輩近在美國圖募救濟中國災黎賑捐、而應者寥寥、阿氏為參議院公共土地與丈量委員會主席、曾擬就以美國過剩糧食運往中國之詳細計劃、(國民社)

舉行奉安典禮辦法

本邑舉行總理奉安典禮辦法、㊀定於六月一日正午、由縣府通知戚墅堰武進兩電廠、將城鄉各處所有電燈、一律放光三分鐘、以作信號、地方民衆、停阻工作及交通三分鐘、靜默誌哀、㊁由縣黨部在車站紮成素彩牌樓一座、高搭演講台一座、以備宣傳列車到常、奉行化裝演講、㊂規定奉安典禮用費一百五十元、由縣府地方稅項下開支、

嘉興

治蟲會收買螟卵

本邑治蟲會因各鄉螟卵滋生、特函各地分會、廣為徵收、以除毒孽、二十七日據新豐・王店・新篁・棲鳳等四區、分會解到螟卵一百零四萬六千八百四十五個、計發經費四百五十七元五角九分四釐、又該會定六月二日、開常務會議、討論進行、

中行刦案犯解杭

嘉興中行被匪盜刦案、會由三分所長王文達率探赴杭、先後緝獲盜犯劉培清曹文祥(即曹金山)羅清山李正德窩家蔡梓福蔡褚氏等六名、訊供後、已於前日備文派警押解省政府訊辦、

松江

黨執委常會

松江縣黨部執行委員會、於二十九日開第三十三次常會、陳覺先主席、討論結果、㊀四區黨部呈請函縣府將振綸繭乾繭先行扣存、再行法辦、由本會應如何辦理案、議決照轉、㊁五區黨部、呈為張澤鄉金光耀設立私塾、不教黨義、懇祈轉函教育局、即行取締案、議決照轉、㊂直屬一分部補行宣誓、請派員監誓案、議決交組織部自行派員、

松滬電話通電

松江電報局奉交通部令、辦理松江至上海長途電話、業已工竣、定於六月一日開始通話、價目每次三角、

委員調査蠶種

省委姚栟於二十九日到松、至雲間蠶種製造所調査狀況、並詳詢經過情形、及銷售處、逐一塡表、並提取該所簡章商標等、

餘姚

捉蚊蟲損失卅餘萬

姚城虞宦街諸阿子燒餠店學徒李和尚、於二十七晨二時在店樓中持火油燈捉蚊蟲、燈忽倒翻、致延燒床帳、和尚恐阿子知覺打罵、不敢聲張、獨自撲火、詎愈撲火愈熾、霎時竟延及屋頂、遂失聲呼救、阿子驚醒、火已燎原、即略取衣物挾徒逃出、鄰由崗警通知消防隊、各義龍趕集灌救、無如火勢猛烈、一時竟難撲滅、後火焰漸及縣監獄、苗縣長乃飭屬將囚犯移往中山廳暫押、一面親自督率救火員施救、至六時許始行撲滅、計燬棋榜和洋布店等五十餘家、毀屋一百四十餘間、估計總損失當在三十五萬元以上、而該街精華喪其半矣、

庫頁島森林大火

學童四十八人幾全燒死

二十九日東京電、南庫頁島留高區森林大火、死者至少當有二十五人、傷者數十人、某村有民屋七百間、昨全燒盡、中有小學校一所、當火熾時、學童四十八人、幾全葬身火窟、附近數村亦被殃及、現因交通阻斷、不能査明實情、火猶未熄、且仍在蔓延中、聞起火原因、乃由某伐木工以紙煙頭棄於乾草所致、(路透社)

凡爾賽和議時之秘聞

二十八日里維爾電、愛沙尼亞前總理都納森爾、於目前選舉運動在報紙上答辯他人攻擊時、發表曩年開議凡爾賽和約時、一段秘聞、據述愛沙尼亞・拉特維亞・立陶宛・白俄及烏克蘭各邦代表、在巴黎時、法外部會邀開特別會議、請其簽字於宣言上、聲明各該國永不與德國友好、當時各代表大半將從法國之勸誘、準備簽字、渠時為代表之一、獨力持異議、拒絕簽字、卒令法當道知難而寢其事、(國民社)

魯威司著作權案

歐尼爾將提反訴

二十八日紐約電、魯威司訴歐尼爾侵犯其著作權一案、被告現由歐洲電囑其代表律師、此事全屬子虛、速即提起反訴云、(國民社)

蚌埠

方振武派隊迎櫬

中央此次迎櫬、經過津浦南段時、由討逆軍第六路總指揮方振武氏担任警備、今日(廿六)上午十時、方氏派所部第四十五師一百三十五旅王占林部之補充團王金鏞營長、率隊由蚌乘車赴臨城迎櫬、並沿途護衛、方氏定於今晚赴徐州迎迓、聞一俟靈車於二十八日上午三時三十五分到蚌、另派該團兩營警備、各界舉行迎櫬公祭時、已推定方氏主祭、

鳳陽五中發生風潮

鳳陽安徽省第五中學校、上月因反對校長胡夢華發生風潮、被軍捕去共產嫌疑學生二十名、一併解省、交特別法庭訊辦、該校當局嗣復開除搗亂學生五十餘名、証有少數捌除學生盤踞學校不去、組織臨時各級代表大會、與學校當局為難、發表驅逐校長胡夢華之宣言、二十四日上午九時、忽與校中教職員發生衝突、當將全校教職員扣留、旋為縣指委會得悉、當請由駐軍第六師樊團長派隊一連到校、武裝調停、教職員始恢復自由、下午四時、完全離校、由軍隊保護而出、聞有一部份學生、組織五中學生善後委員會、已赴臨淮挽留教職員回校、未知將來如何解決也、

揚州

公安局長對椽屬訓話

公安局長方超、對公安行政一切、幣衍措力、除訓令總分各局、考核職員長警之工作思想行動、附發考勤條例、以憑懲奬升黜外、復於二十八日召集各課處長及城區各分局長訓話、大致搜査民宅煙賭私娼、須先奉本局命令、着各分局迅即召集各旅館主人、嚴切告誡、並令具結不得窩留煙賭私娼、各分局違繳罰金、不得超過五元、並嚴督所屬、不得在外招搖詐騙、嚴格訓練、淘汰老弱、夜班崗警擅離職守者、嚴經懲辦、

海里歐演說德法親善

二十八日汎里克電、法國社會黨領袖前總理海里歐、在此間演說、法德兩國精神及道德上親善之必要、著名人物蒞會聽講者甚衆、莫不大為感動、掌聲如雷、(國民社)

林白結婚後不知何往

二十八日紐約電、飛行家林白上校昨日結婚後、偕其新夫人飄然他適、不知何往、紐約各報訪員、則用舟車飛機、四出探訪、雖竭盡能力、卒不能知其蹤跡所在、衆皆異之、(國民社)

比國女子第一人

二十八日比京電、社會黨嘉丁女士在列日被舉為衆議院議員、此為比國女子入國會者之第一人、(路透社)

阿富汗君主問題

二十八日北平電、聞前任陸軍大臣那狄爾可汗已自稱阿富汗君主、蘇高已派員與之磋商、以謀解決、(路透社)

飛行家候晴起程

廿八日歐維德電、美飛行家廢廉及楊散二氏、今日宣稱、若氣候適宜、彼等決於星期三開始作飛航大西洋之飛行、此間氣候、今日已轉佳、明日可望晴朗、同時法飛行家賴菲佛及愛沙蘭二氏、亦在此靜候天氣之向晴、二氏雖並未表示於何日出發、但若氣候明日果能開朗、或亦在明日起程、亦未可知、(國民社)

查獲大批煙犯

公安第三分局長何亞一、會同督察長率警數十名、分頭捉獲大批煙犯、計教場張芝臣、漆貨巷孫氏、南柳巷劉幼、包正林、李正宜、北門街張起珍、董八、范其文、正誼巷管三、高嫺、卞邁昌、吉元江、李少芝、謝三、南小街馬林子、談兆書、院大街王奎、縣署街王李氏等十八名、連同煙具數十具、均解公安局法辦、

南通

退伍軍官販賣械彈煙土案

南通海鎭守使署稽査長顏振嶺、與同黨海州人、在江北一帶、設立販賣槍械煙土機關、經省警察隊破獲、顏犯在逃、祇拿獲黨羽王守臣・李開元・張金德・劉盛賢・張永盛・張恒茂六名、連同抄獲械彈煙土、分別移解省押、李總隊長、奉民政廳電令開、據呈在南通捕獲匪犯情形、並繳到駁壳鎗十九枝、彈一千二百七十發、煙土十包、及匪犯證物等件、當飭科照數點收登記存儲、該匪犯顏振嶺・膽敢私運鎗彈煙土、實屬愍不畏法、該總隊長、於探悉後、即行派員拿獲鎗械等件、並獲匪黨王守臣等、雖首要在逃、辦理尚屬敏捷、深堪嘉許、除電南通縣長、迅予嚴緝逸匪並提王守臣等依法訊辦外、仰將王守臣等、即行解送南通縣政府收訊、一面仍飭屬嚴行搜緝顏振嶺、及未經收獲之鎗械、務獲解究具報為要云云、當於二十八日下午一時、派隊押解王犯等六名至縣政府、由李承審訊問、各犯供詞、大都認本人在通營業、是開設茶子窩、與設立賭場、放印子錢等、避重就輕、當即一併寄監、

如皋

治蝗會開臨時會

本縣治蝗會、為掘港大豫蕩田發現大批蝗蝻、特於二十四日上午八時、開臨時會議、討論撲滅方法、及撥款救濟數目、決議如次、㊀杳撲滅蝗蝻、應遵照廳頒治蝗辦法第二條乙丙兩項、採用按戶協助方法辦理、惟掘區濱海、地廣人稀、徵工不易、確有特殊情形、擬由縣撥助一千元、以期從速撲滅、免致蔓延、惟須將工作情形、隨時具報、仍交縣政會議通過、

栟茶海盜已擊潰

海盜桑海珊股、自在啓東潰散後、延向西至栟茶豐利窺擾、嗣由五縣保衛團潘清源部往剿、茲悉前日雙方在栟茶之林家墩開火、桑匪敗潰、被潘部截獲船五隻、桑匪率同餘匪、戴船五隻東逃至豐境環港、被潘部追及、即用砲轟擊、桑匪亦還砲抵抗、潘團長恐追逼過甚、危及被綁人生命、乃用書函促其覺悟、故尙未正式接觸、聞潘部有船十一隻、由潘團長親自率領、實力頗為充足、

小朱家埠之匪訊

縣屬鎭濤薛家窩西小朱家埠薛憲卿家、於前日白晝、來匪徒三人、持槍收繳舊欠、緣薛於去歲、曾收伊等借款信、後因清鄉未能收款、此次特為欠款而來、聞薛當交百八十元、不意夜間又特來匪徒七八人、越牆而入、肆行搶刦、計刦去衣零物多件、呼嘯而去、

高郵

僧尼通姦拘局

本埠北門外、有古峰塔之尼菴、住持某尼、與巷口大王廟劣僧志悟通姦、已非一年、竟於春間、老尼遷入大王廟、與志悟實行同居、不意昨夜古峰塔火起、當由公安二分駐所韓巡官帶隊到場彈壓、俟火滅後、韓詢此菴何人住持、當由衆人告以原委、韓即往大王廟、果見僧尼二人同居一室、隨即拘局法辦云、

嘉善

滬大學生殉妻自盡

東小蕩鄉王光義、滬大高材生、去夏娶同村李淑英為室、結褵以來、伉儷情篤、二十三夜、李期屆分娩、舉一雄、旋因惡穢上衝、嘔血數計、夜半竟爾身死、嬰孩旋亦因繼之而亡、王光義痛愛妻嬌子、同時喪亡、精神大受刺激、哭笑無常、突於二十六夜破扉出外、迄未歸來、家人四出尋覓、杳無蹤跡、不圖今晨在飯孟蕩附近、發現浮屍、經家屬前往認領、果係王屍、檢得有用油紙密裹之遺書一通、叙述生不逢辰、殉妻原委、一字一淚、慘不忍讀、今日載屍歸來、備棺收殮矣、

湖州

舟行多伏莽

角里至西塘馬家大航、昨行經飯孟蕩中央、被匪船喝令停船、蜂擁登舟、肆行洗刦、損失一百餘金、刦畢、鳴槍示威、揚長逸去、

蠶汛中之盜訊

湖蠶本年結果、四鄉收成尚佳、乃鄉民紛紛售繭、匪即沿途攔刦、本月二十一日和平殷橋地方、發生匪刦農民錢竹亭等三人、搶去售繭洋一百三十元、保安隊聞警追捕傷一兵士、繼有三鄉兜繭船行主、績被刦去洋三百二十五元、此外有湖州至夾浦航船、往來四艘、同於二十一日夜在丁家橋河面遭刦、共計損失洋四百餘元云

開棺檢驗案起訴

菱湖竹墩硚有楊慘殺陸和尚逃外、至上月始獲、當即開棺檢驗、已誌本報、今悉首席張檢察官、偵訊結果、認爲殘忍故殺、援刑律二百八十二條、第一項之罪依法起訴、

寧波

陳翔雲從容而死

鄞縣人陳翔雲、四十六歲、在天寧寺橋王慶祥茶爐店為夥、家居迎鳳橋十六號屋內、有老父、名彌梅、年已七旬有餘、妻孫氏、生有二子二女、長子十八歲、在滬習銅匠、餘皆幼稚、陳近因所入不多、一家衣食、時虞缺乏、故每鬱鬱不樂、二十六晚間、曾以細故、與孫氏略有爭執、旋亦親愛如常、廿七日午後忽歸家、取酒瓶一、沽酒在門外小石橋上獨酌、並與鄰人談笑、態度閒適、並無異狀、至傍晚六時許、孫氏携兒女自外歸來、忽見陳已自縊於房內、亟解下多方施救、竟不能復話、旋由彌梅回來、向四鄰募錢成殮、

紹興

刺沈案明日公判

黨國要人沈定一、前在衙前被刺、紹興安昌鎭遺風村富翁汪源洪、因有嫌疑、致遭拘訊、現悉是案杭地方廳、定於二十九日公判、汪之家屬聞訊、已於本日動身赴杭、探聽結果、並已為洪聘任鍾福球律師、辯護一切矣、

大隆日貨又被扣

紹興柯橋大隆布號、去秋因私進日貨、為紹興反日會所悉、派員搜査、致釀成毆人巨禍、不諳該號經省政府判辦後、尙不悛改、日前又有郵局遞寄貨物七包、均為日貨布疋、價值約二千七百元、又為蕭山反日會査獲扣留、經郵局與該會交涉無效、現聞本案又已經雙方呈請省政府解決矣、

來函

逕啓者案准蘇州市濟良所函送留養[illegible]、[illegible]已有親父名叫王[illegible]年約五十餘歲[illegible]地方與丈夫家[illegible]約十餘里我有[illegible]的去年冬月間我被人拐騙來蘇[illegible]救濟情[illegible]據此除函請安徽含山縣公安局[illegible]希貴報登入來函欄內以便該家屬聞悉來蘇[illegible]

蘇州市公安局啓 五月廿五日

快郵代電

[illegible]

打倒腐化份子

社會上有了腐化份子凡百建設都難進步身體內有了腐化份子凡百疾病都易發生因吾人今日食物之廢料必須於明日排除淨盡否則屯積腸內漸成腐化於是頭暈口苦力乏神疲口臭口苦面疹腹痛諸症蜂起矣清導丸藥性和平功力偉大正是排除體內廢料而保持康健之無上良方湖北蒲圻正街廖希聖君來書云「鄙患便閉痛苦後試清導丸竟能依時如廁不久精力漸增飲食日健今則孱弱之軀已成強壯之體矣」

清導丸每一瓶大洋六角每六瓶三元郵力在內遠東總發行韋廉士醫生藥局上海江西路六十號

各埠藥房均有出售

治咳專家

唐拾義久咳丸

有華防咳之功

上海廣西路角 父子大藥廠

每瓶一元世界各埠均有經售

專接行李 送車站 車租每時四元 隨帶搬夫四名

上海搬場公司 第二分行 河南路橋堍 電話一八八七七號

十八年五月三十日
第八百八十六期

時報 Eastern Times 光新

總理奉安一瞥

首都公祭總理第一日
閻錫山再電馮玉祥　勸下野
菲島萊德省暴風大水　六十九人罹難
今日上海公祭五卅烈士　華租界戒備
醫生與女教員旅社中吞服白[illegible]　爲的是婚姻
天文台路深夜火警　燒死高麗女孩二口
工人學生散發傳單　捕房查抄上海小報

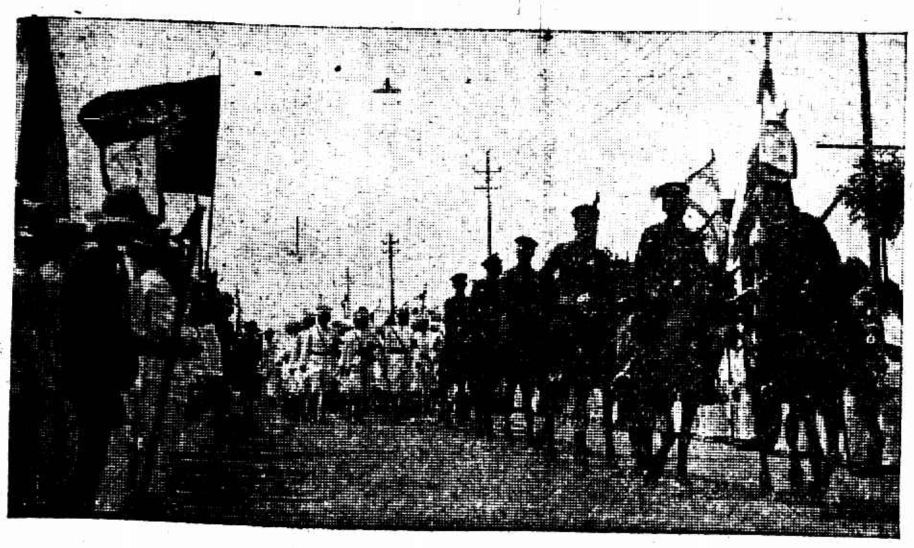

Ⓐ前導隊　　麗昌照相

Ⓒ中央黨部要人整隊迎櫬由海軍軍樂隊前導　　麗昌照相

Ⓑ中央黨部正門前之素牌坊　　上海王開南京中華合攝

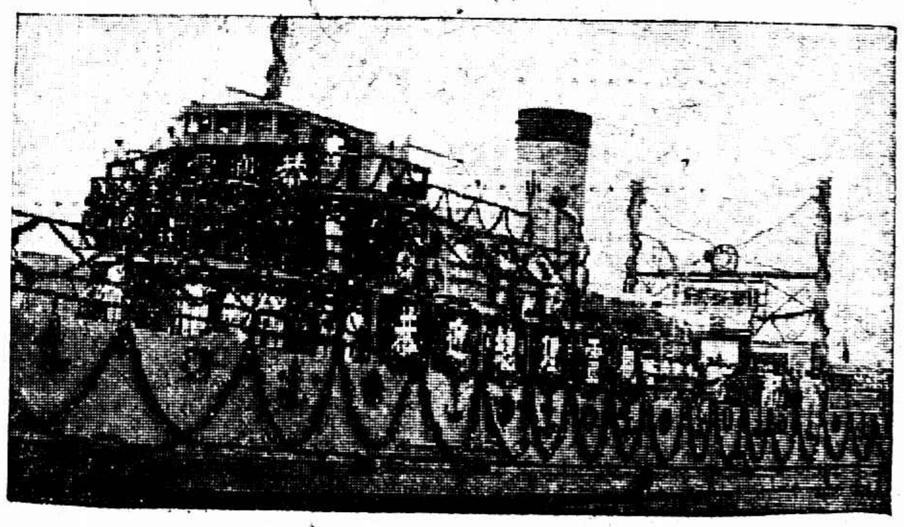

Ⓓ搭載靈柩渡江之威勝艦　　麗昌照相

Ⓔ俟候於浦口車站之迎櫬代表　　南京中華上海王開合攝

四月初一日起　六週大紀念　大廉價贈品一月

九福堂

本號開設以來營業日形發達皆無非各界惠顧所致也現因六氣漸熱適值六週紀念特備精製雅扇如眞象牙梅鹿湘妃烏木紫檀名人竹刻波羅漆名人書畫等扇面有書有畫及綢緞輪韓喜對壽屏無不美備一律優待惠顧之盛情特別減價犧牲成本與衆不同於四月初一日起大廉價大贈品一月特請

七子山人・盲荻盦・書對・崧道人・花鳥・朱紫翔・胡睡仙人・物一律免潤

函收郵費
九福堂箋扇莊謹啓
電話中央五三六九
上海帶鈎橋北首路口

Ⓗ河北省政府所搭素牌樓　　北平太芳

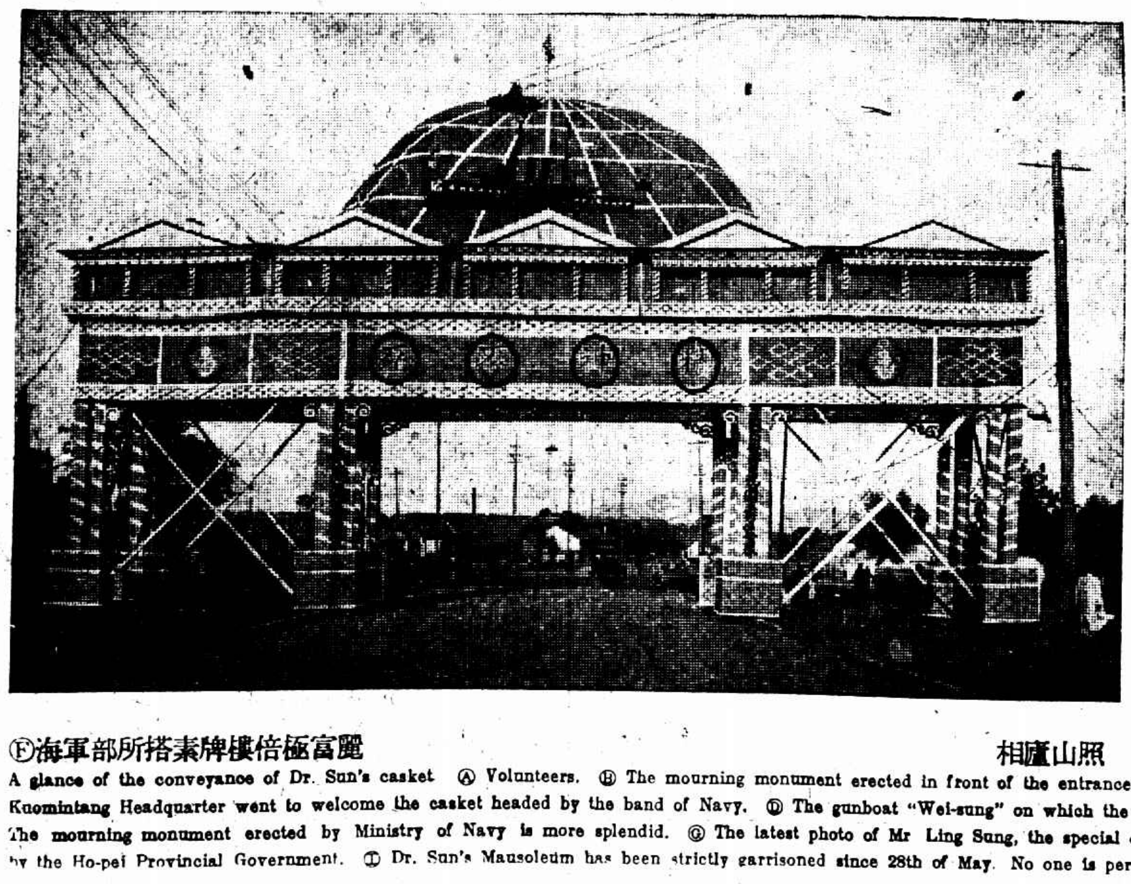

Ⓕ海軍部所搭素牌樓倍極富麗　　廬山照相

Ⓖ迎櫬專員林森近影　　魏守忠

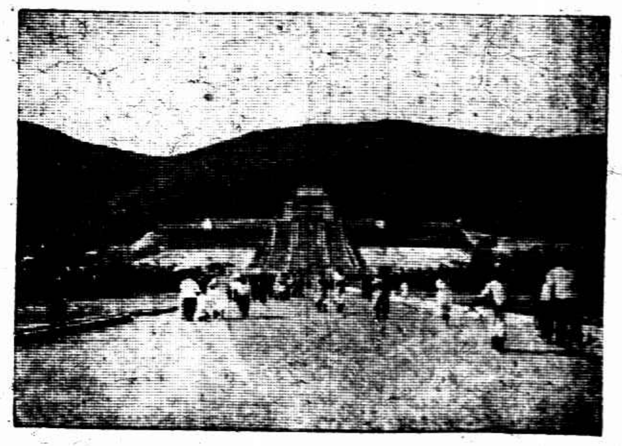

Ⓘ中山陵自廿八日起戒備森嚴非有奉安會之特別符號不能隨意進出　　溫波

A glance of the conveyance of Dr. Sun's casket. Ⓐ Volunteers. Ⓑ The mourning monument erected in front of the entrance of the Central Kuomintang Headquarter. Ⓒ Important personages of the Central Kuomintang Headquarter went to welcome the casket headed by the band of Navy. Ⓓ The gunboat "Wei-sung" on which the casket was conveyed. Ⓔ Delegates waiting in the Pukow railway station. Ⓕ The mourning monument erected by Ministry of Navy is more splendid. Ⓖ The latest photo of Mr Ling Sung, the special comminssioner for welcoming the casket. Ⓗ The mourning monument erected by the Ho-pei Provincial Government. Ⓘ Dr. Sun's Mausoleum has been strictly garrisoned since 28th of May. No one is permitted to enter but those who bear the badges of the special committee.

總理奉安期間 ◉首都之大盛舉

▲奉安紀念必備 ▲首都遊覽必攜

首都特訊、總理奉安、連日滬寧津浦道上、往來者絡繹不絕、而首都花牌樓太平街一段、尤異常擁擠、且往來者咸各手「總理奉安紀念首都遊覽必攜」一冊、係上海三德洋行南京分行（設花牌樓）所分贈、記者昨亦獲其一冊、翻閱內容、有㈠關於奉安紀念各項重要記載、㈡首都之形勢交通食宿遊覽及各重要機關地址等、㈢首都名勝風景之遊覽指南（分東南西北四路）㈣遊覽旅行須知、㈤家庭醫藥新編、該行以事實證國政府特許返老還童百補靈藥「生殖靈」著名、最近又新出德國皋克博士發明之「三德維他命」及華人發明超絕全球之止痛治喉神藥「甘露晶」等多種、誠救世靈藥之三德靈藥云、（姿）

中外郵務發達 ◉暴增數百萬分

▲其原因內幕大有可觀 ▲中國醫藥界空前榮譽

五洲交通、人事日繁、醫藥發達、亦進一日千里、最近中外郵務、更突飛猛進、考其內幕、與中國醫藥界有關、蓋昆明玉溪國藥居士、發明止痛神藥「甘露晶」、而打破世界上從來不能止痛喉痛等片海洛因等類毒質之紀錄、故引起全世界醫藥界之大注意、分析實驗、不遺餘力、結果、中國醫藥學之名譽、滿被全球、蓋「甘露晶」和平卓效之兩大特點、爲以來一般止痛劑所不及、自其秘方由上海三德洋行以五十萬元之巨價購得後、即從事於國際宣傳、並以一百萬份舉行大贈送、不費分文、函索立寄、而業因不及招待不暇、故來近中外各國、或購買或索、或證明神效、或讚揚榮譽、三德洋行甘露晶營業部一一作復、因之郵件暴增數百萬份云、（邦）

一度轟動滬上 ◉腦膜炎新報告

▲滬上新流行 ▲有者十之九

嚴可怕之腦膜炎盛行時、滬上人士、莫不談虎色變、紛紛設法預防、最近之調查、已達絕跡之期、但星星之火、可以燎原、腦膜炎之傳染、皆由口鼻而入、而身體虛弱者、尤易染此、蓋腦膜炎由細菌（INFLUENZA菌）（連鎖球菌肺炎球菌等）而發、滋生繁殖、由少數而多數、由小毒而變大毒、[illegible]三德洋行之特效藥「如是靈」已撲滅此種病菌之特效藥、滬上十人有九、每小包祇五分大包角半、故「如是靈」已爲滬上十人九服之流行新藥云、（零）

平等戀愛主角 ◉黃慧如之近況

▲精神痛苦……○○可解 ▲肉體痛苦……○○可除

數千年來拘制於禮教下之中國、一旦而演出轟動全國之平等戀愛—小姐戀僕—之新聞、致使黃慧如女士蒙大之刺激、求生不得、欲死不可、精神肉體、兩受痛苦、[illegible]（亭）

特效新藥

海底山　淋濁斷根　德國政府特許專賣第一靈藥　[illegible]

甘露晶　治咳止痛　[illegible]

如是靈　立愈傷風　[illegible]

威利糖　戒煙補品　[illegible]

博士眼藥　眼科各症　[illegible]

奉送詳細說明書函索即寄

各埠三德分行各藥房均售

中外合作民生靈藥

青白花旗三德商標

美商三德洋行　上海四川路一一二號　電話第一三七〇號

[illegible]

（三）

秦和尚嗜糖成癖　鄭詩人罷酒無家

太也十分驚異、忙忙的走過來、問道：「老爺怎的在這裏？」鄭叔夜經此一問、方四面看了看、噯呀一聲、連忙往外就走、詩也顧不得做了。原來他在先還誤以爲是他自己的臥房哩。這一件幸而是鄭家家法嚴肅、鄭老夫婦年已望六、素日行止端方、毫無瑕疵、否則豈不是大大的笑話嗎？

當笠大砲大鬧省憲會的那一天、便是周芝萊夜泛秦淮的下一日。復成橋周園中芍藥盛開、有兩三個人正在對花小飲、揮麈清談：上坐一位、便是鄭叔夜、對面坐的正是魏敬齋、主人翁周芝萊、在下面陪著。只聽芝萊說道：「叔老的詩、近來益發奇偉奧衍了、只是解人難索、從前號稱博雅的莊壽香、尚且領會不來、其餘就更可想、正是『錦瑟無人作鄭箋、』豈止曲高和寡哩。」敬齋正在夾着一片火腿、往嘴裏送、連忙一口嚥下、笑道：「要講曲高和寡、惟有你老先生最配。你老人家的了。近來有什麼新腔好句嗎？」芝萊道：「倒也沒有、小小孫前天從學校裏拿回來有個武式之做的什麼新體詩、也看了二回、有些都是從元人曲裏、脫化出來的、也不過是無腔曲子罷了。拿這詩和叔老的詩比起來、才是涇渭不同流呢。」敬齋道：「我前天遇到顏仲實、他是個會念西洋詩的、他同我講了一大篇關於新舊詩的話、我如今學說出來、在你們倆詩伯詞人面前、領教領教。他說道、詩的分別、完全不在什麼白話文言、從根本上講起來、這兩個名辭就不能成立、古人作詩、有所謂出口成章、可見不過是拿要說的話、整理出來、成了條理、便是文章、決不是要離開語言、另造一種稱爲文章的。不過後人拿現在通行的語言、謂之『話』、拿過去時代人講的語言、謂之『文』、這其間止有過去與現在之分、實沒有文言與白話之別。但是中國文人有一種重古輕今的習慣、不肯拿現在通俗的語言、放在文章中、强造出一個雅俗之分、便就有文言之判。其實雅乃夏之轉音、夏即中夏、雅言便是中國的通行話、也是要講普遍流行的、並不是不通俗的謂之雅。至於詩是從來不禁用俗語的、如何能有文言白話之分呢、還是稱爲新體詩較爲妥帖些、然則不過是體制的變遷罷了。詩體有數百年而一變、也有百年數十年而一變、從古以來、就是如此的、有什麼稀奇。風雅時代的四言、變而爲蘇李時代的五言、蘇李時代的五言、變而爲李杜時代的七言、不但是章句不同、便是作風也完全兩樣、中國人雖好泥古、依舊逃不出時代變遷四字、不然則近代的詩人還是要模仿着『關關雎鳩』、『出其東門』了、那有此理。清初袁簡齋詩話中說古體之不宜拘泥不變、他引了一節笑話說道、詩經上的『采采卷耳、薄言采之』、如果現在有人模仿着做道、『點點蠟燭、薄言點之』那還成其爲詩嗎。在二三百年以前的詩人、早已知道詩

奉安期內多休業

臨時法院地方法院六月一日停止訊案、大世界及數家影戲院前日起至六月一日止休業、各馬路商店六月一日休業、

各工會公祭總理文

巍巍國父、偉業天驚、手締民國、有志竟成、幼睿其秉、長伸其謨、先聲霹靂、遐邇清胡、袁氏竊附、貌合神離、碱玦亂玉、乃卒覆之、軍閥既興、程功全廢、怵心世危、有作而退、革命再造、策定農工、先事之算、青年奏功、北伐奇勳、統一殊勳、建業定部、是出元議、治黨之策、爰定三民、革百代制、訓教諄諄、賴及萬國、是曰大同、博愛主義、天下爲公、嗟乎功成、史筆之下、前無古人、後無來者、哀我工庶、束縛居屠、毫無人理、飢迫威凌、公來解放、如脫棘荆、風膏雨沐、小草生榮、天胡不弔、國父云亡、甫登袵席、痛失元良、鬼神山川、總理在天、靈爽所憑、遺囑一篇、黨國後賢、忽忘忽怠、殯宮奉安、音容常在、爰率我衆、共薦馨香、萬歲千秋、勿替烝嘗、

租界印花暫緩檢查

上寶兼特區稅局先行改組

上寶兼特區印花稅局定於六月一日起檢查租界印花、茲悉該局因組織未善、議決結果暫緩實行、所有該局局名、亦將連帶更換、改爲「江蘇印花稅局駐滬辦事處」、再檢查手續聞已與租界當局接洽就緒、並已雇定檢查員念餘人、擬假扮主顧向租界各商店私行查察、其有無貼用印花、苟遇未遵者、即會同就地華捕命其照章處罰、或以法律辦理、法律顧問、亦已聘定陳則民、伍守恭二律師、

郵政將有新發展

航空郵政六月一日尚難實行

太平洋社記者以交通部擬於六月一日舉辦滬寧漢郵政航空、昨訪郵務總辦林實於北四川路郵政總局、林總辦派秘書俞祥麟代表答復、並及籌劃郵電合作撤消客郵等問題、茲分誌如下、

▲郵政航空　滬寧漢郵政航空、交部已有相當籌備、由滬至漢、共設七站、滬站業與虹橋飛機場接洽妥當、即假該處設置、郵政局方面屆時採派專員分駐各站、專司郵件收受之事、至航空飛機四架、聞已由美國運到、現正裝置、至六月一日是否能準期實行、尚未可必、

▲郵電合作　王伯羣部長曾於月前令飭郵政當局與電務當局商訂郵電連絡辦法、此間奉命後已派專員與交部電政司長莊智煥氏會商、大體業已決定、不久即可實施、

▲工會要求　郵務工會要求例假日及星期日完全休假一案、交通部長因事關重要已轉呈中央黨部覈核、惟一星期前中央常會議決、滬工會均歸市黨部直接管轄、故此事應靜候市黨部之處理、

懋業銀行整理消息

鈔票兌現無辦法　行員遣散

（國聞社）南京路中華懋業銀行、宣布停業一月整理後、全部營業、完全停止、鈔票兌現、尚無辦法、該行昨日已將全體行員遣散、每人發給遣散費二三個月不等、平漢兩分行、昨亦停業整理、已派員朱某、赴漢整理帳目、就該行內部情形觀之、恢復營業、頗極爲難、

紀念五卅四年無結果

今日烈士墓前公祭……開紀念會

五卅公墓董事會與市黨部召集各界今日上午九時在烈士公墓前舉行公祭典禮、又公墓董事會昨已分電國府外交當局從速交涉、務達十三條要求目的、市黨部今日上午七時召集各界代表開紀念大會、今日商界遵從當局知照、一律照舊營業、警備司令部已與租界當局數度接洽、今日華租界一律嚴重戒備、

工人學生呼口號

楊樹浦曹家渡兩處戒備

昨日上午六時許、有工人學生約三百餘人、在楊樹浦路公大紗廠門首散發傳單、該廠管事急電匯山捕房報告、派探捕一隊前往彈壓、該工人等即狂呼口號而散、當場捕獲邵姓嫌疑一名、帶回捕房訊究、並分派探捕數名駐防該廠、又檳榔路曹家渡一帶亦集有大批工人、三五成羣、散發傳單、並大事演講、爲戈登路捕房所悉、立派紅色警備車一輛前往警備、各工人亦呼口號而散、

捕房查抄上海小報

爲與五卅案有關　辦事人一名被拘

總巡捕房政治部華探長潘連璧得線人報告、謂北浙江路四百八十四號有人設立上海小報社、登載文字、對於五卅紀念實有煽惑他人擾亂治安行爲、前日協同西副探長派卜密往拘獲杭州人吳治鈞一名、連同報紙一束及帳簿等、昨晨解送臨時法院、中西探禀報調查得被告係在該報社充當司帳之職、並招待一切事宜、而是項小報遞來行銷頗鉅、每次出版有二千至五千份之譜、但該報主筆李小田經理徐惠生查抄時均不在場、質之被告吳治鈞供、對於李徐兩人均不相識、我因在原籍賦閒、由友人某姓介紹在該處做事、亦非司帳、惟是項小報係本月十九號出版、不過旬日、推事核供、諭被告還押、改期再訊、

閘北蘇州河一帶接通自來水辦法

水電公司得各廠協助經費

閘北區沿蘇州河一帶、工廠林立、排洩污水、天旱奇臭、居民飲用、極礙衛生、前經市公用局衛生局工務局等會同查勘、認爲吳淞江（即蘇州河）水質不適飲料、須與閘北水電公司協商接管通水、以資救濟、惟該處廠家、雖久有請求接通閘北自來水管之意、而以工業用水、多已備有自流井、且管線極長、貼費甚鉅、故未積極進行、至閘北水電公司、亦早擬接通水管、而苦於經濟不足、前曾向大豐紗廠豐泰絲廠等商借銀三萬兩、按月以所用水電費扣還、可免接管貼費、該廠等未有答覆、遂致延擱至今、最近有中華麵粉廠、以潭子灣地方河水臭穢、天氣漸炎、恐召疫癘、呈請公用局商由閘北水電公司接管、所需費用、由該商少數捐助、該局因於五月二十三日邀集沿吳淞江一帶之中華麵粉廠振泰紗廠達豐染廠等暨閘北水電公司代表、協商辦法、各廠代表均認爲接管事屬急要、並須沿蘇州河一帶至梵王渡止統籌接管、公司代表示全路通管、一面應由老廠接管通出、裝設帮浦推送壓力、一面於兩邊置埋幹管、兩面接通、需費約十餘萬元、倘各廠能免息借給款項、公司以水電費担保、可免接管貼費、其不用電者、公司可分期攤還、各廠表示贊成、當即議決由公司擬具全路通管計劃、再請各廠考慮解決、

張學亮案英領答復

先付葬殮費五百元　兇犯尚未曾有辦法　交署再交涉撫卹費

英兵毆斃張學亮一案、交涉公署昨接英領復函、略謂對于懲兇一層、現正向本國軍事當局會同工部局偵查、倘英國兵士確應負責、自當依法嚴懲、英國軍事當局對于張學亮之家屬準備給予相當滿足之撫恤金、其額數俟調查後再行決定、惟現先行給予葬殮費五百元、隨函送由交署轉交、聞交署方面即將詳細事實第二次去函交涉、要求兇犯應於最短期內依法嚴懲、賠償一節英領既有表示、擬即逕行確定額數、一面仍要求英領再給相當數目、供張氏家屬目前之救急用度、

拍賣上聲明

他院無全權　地方法院範圍

地方法院爲三發洋行奉法租界會審公廨諭拍賣吳淞中國公學後面基地事、特發布告、吳淞砲台灣路早已劃歸本院管轄、照拍賣亦有一定之手續、該公廨竟自行委托洋行拍賣、實與我國法律全權兩有妨礙、除已電請江蘇高等法院轉呈司法行政部咨請外交部令行交涉署轉令該公廨嚴加禁止外、仰轄境內居民一體知悉、嗣後凡遇有其他法院直接或委托洋行拍賣本院轄境內財產者、法律絕對不予保護、

衛生運動

女靑年熱心　女醫士帮忙

昨日爲崑山路女靑年會與靑年會合辦之衛生運動大會最後一天、來賓尤見擁擠、對於查驗婦女兒童體格之事宜、均由女靑年會負責辦理、檢查婦孺醫生爲[illegible]、均按日犧牲自己施診事業、來會服務、所請醫生助手、有張美玉倪景霞劉玉梅陳月娟唐美立胡靈芳李榮芝徐美珍陳宗珍及婦孺醫院之護士、嬰兒衣服食品陳列室中、自朝至暮、參觀不絕、衣服樣子頗爲來賓歡迎、秩[illegible]

民訓會協商之結果

籌備再開代表大會

市黨部民訓會、昨假少年宣講會召集各界代表開張案後援大會、到製氣工會、捷音派報工會、英美煙工會、閘北水電工會、新閘九路商界聯合會、糖雜糧北貨工會、華商煙工廠工會、學整會、新新公司職工會、華商電氣工會、上海輪船木業工會、上海第一織造廠職工會、市婦女協會代表等、張學亮家屬（妻媳子弟等）均身着孝服、坐於主席座之右側、一時全場充滿沈痛與悲哀空氣、議決結果、請市黨部改期召集各團體再開一大會、推出籌備員九人、㈠市黨部民訓會、㈡報界工會、㈢婦女協會、㈣商整會、㈤南貨職工會、㈥酒行職工會、㈦閘北水電工會、並議決㈠限五天內成立代表大會、㈡籌備委員會辦公處假學整會辦公所、

發傳單

十七歲少年之手

滬北華生電器廠工人林上岳因奉安紀念、廠中停工、昨日下午四時出外閒遊、經周家嘴路華租交界處、忽見一少年手攜傳單向路旁店家散發、內容係對五卅慘案宣言、中有橫徵暴斂實較軍閥猶不如等語、乃奔赴附近電器工會報由會員許沈二人到來、將少年追獲、而其手中發剩之傳單早經抛棄無踪、當將少年扭投五區三分所、訊據少年供名李仲華、十七歲、寧波人、向在寧波公學肄業、現已輟讀、今至友人處託謀職業、途遇一人給我該項傳單囑爲散發、張所長即飭解公安局訊辦

私行吊打

煤炭工同憤　提出三條件

煤炭職工會昨日召集兩區代表大會、到職工代表百三十餘人、推定王伯安主席、報告生昌煤號[illegible]行竊、並交該處保衛團私行吊打受傷案經過、羣情憤激、當議決㈠生昌泰向全上海煤炭職工登報[illegible]、㈡賠償醫藥費、㈢發給家屬生活費三條件、推定史鶴齡周天壽金雲卿三人前去交涉、限五月卅前圓滿答復、並改選王伯安周天壽等七人爲執委員、

老西門…

開車到龍華　六月一日起

滬南公共汽車、定於六月一日起行駛、第二路由老西門起經斜土路謹記路龍華路直達龍華鎮寺場、其間共分九站、上午六時半開車、至下午七時爲營業時間、

怪哉—一學校

女子按摩術學習

三個月可以畢業　學費不收還有津貼　欺念五歲以下女子

社會局來函、據敝局科員楊佩文陳頌夏呈稱、職等於五月二十四日見某報登載上海女子按摩術學校招生廣告一則、深爲駭異、竊查該校廣告內容云係組織斯校、以倡絕學、運用我國古法之眞傳、參合西洋按摩之精髓、並授以生理解剖病理等學識、務使學者得明科學之原理、演習按摩之技能等語、而其簡章所定、畢業期限祇有三月、按古傳推拿、學有專長、非經年累月、悉心學習、不克完成、而況參以生理解剖病理等學之研究、豈有僅此三月期內速成之理、是則不能令人無疑者一、該校規定年齡資格、則限於十六歲至二十五歲、高小畢業者、一若年齡幼稚知識淺陋之女子、可以在此短期內養成高深學術與乎玄妙技能之專門人才、其於知識程度較高之中大畢業生則摒之度外、似屬不堪造就者、是則不能令人無疑者二、學費一項、不但一概免收、益且另有津貼、該校既係私立、何來大宗經費、供其犧牲、是則不能令人無疑者三、如此冠冕堂皇之學校、只有校址之揭示、而無負責者姓氏之宣布、其若隱若現、半吞半吐之情形、一若不願顯露其頭角者、是則不能令人無疑者四、有此四端、終覺該校用意乖謬、實爲改進風化前途之障礙、爲專粘附該校廣告一紙、呈請予以取締等情、據此、查該員等所稱各節不無見地、除呈請上海特別市政府咨請上海租界臨時法院查封外、相應函請貴報拒絕登載該校招生廣告、以杜流弊

印捕毆傷小工交涉

（國聞社）住浦東爛泥渡業小工之黃金寶、江北人、於廿八日晚九時正在浦東陸茂碼頭工作、不知何故、被印度人名根辭生者用鐵棍亂毆、致頭背足部及左肩等處均受重傷、當時由黃母黃顧氏報告附近三區公安局、至昨日因傷勢未減、故特由三區呈報總局由公安局函呈交涉公署請向英領交涉、下午並用擔車將黃金寶送至交涉署察驗、交涉公署抗議書今夜可送出、

新麗影

段一鶴君與馮詠裳女士

草帽眞廉價

南京路冠正　有贈品助興

南京路上冠正草帽公司、以時令已至、特運到用中華德冠美三大草帽廠上等國貨草帽、式樣繁多而新頴、售價極廉、且有贈品以助顧客之興趣、聞該公司爲志在推銷、薄利主義、非市上虛僞可比、

新新公司

職工要膳費

南京路新新公司工友、復業後即向公司當局要求發給膳費、[illegible]但迄無結果、最近該公司職工會乃據理由、申請社會局轉飭公司[illegible]、聞社會局業已下令該公司如數發給、

天文台路……燒死高麗女孩兩口
煙紙店午夜起火

法租界天文台路四二八號鎌昌煙紙雜貨店、昨晚十一時許、店中人均已就寢、附近一華捕忽見該店濃煙瀰漫、往就門縫窺視、則見樓下火焰飛騰、當即鳴笛告警、片刻間、火已蔓延、冒穿屋頂、救火會驅車到場灌救、歷半小時始熄、該店全燬、鄰居幸未殃及、惟當火熾時、住居該店兩樓上之高麗人金海山之女孩兩口、一名亨信、十五歲、一名亨蘭、九歲、均不及逃出、慘遭焚斃、查金海山之妻名李善果、賃居該店已年餘、金於去冬因事赴天津未返、金妻亦於三日前赴津、兩女孩肄業於附近高麗學校、家中並無僕人、炊爨等事、均由亨信爲之、不幸葬身火窟、亦云慘矣、事後該店主贛人丁姓之岳母、被捕拘入捕房、經理陳吉帆經公安局二區捕去、

方斜路 火燬五店

方斜路周一大煙紙店、昨晚十一時、忽然起火、延燒徐順興（雙開間）、鐵匠店、方豐昌肉莊、春記肉莊、大豐鹹魚店、共六間門面、至十一時五十分火熄、周一大

老勃生路洪北 燒去草棚多間

老勃生路洪北永豫紗廠後老婦張李氏所住草棚內、昨晚八時十分、突然起火、延燒草棚十八間、

一月中兩沙船 被擄失踪
損失甚鉅

和元號之金元泰沙船、上月間由大連開回上海、裝載南北貨等值六萬餘金、該船於上月初旬開出、至今尚未抵申、該號見金船未到、致函大連分號查詢、該分號復稱、該船在洋面探查、竟無消息、而滬號接電後、甚爲焦急、以該船船本連貨共值十三萬兩之巨、故托出口各船探查踪跡、不料該號之金發大船此次由申開往牛莊、滿裝布疋、駛至大連東海、突遇大帮盜匪、上船搶刦、將船主等四人、連船擄去、所有夥友、驅逐上岸、向東海而逸、被逐各夥友、後搭三北公司輪船來申、報告號中、

太倉縣 擄人勒贖巨飯
沈長豐押候再核

巨盜沈長豐、前在太倉縣犯有擄人勒贖等案、現匿愛來格路十九號、前日被法捕房緝獲解訊、沈否認犯綁票之事、中西官諭被告押候改期再核、

陳繼茂欠款 判令如數償還

甬人陳繼茂、民國十一年間、結欠老久大莊規元二萬四千八百六十六兩七錢六分六厘一案、曾在前會審公廨起訴、當時因陳無力償還、遂暫擱置、[illegible]老久大等莊偵悉陳繼茂近年來境況甚佳、老久大乃延胡詠德律師起訴於臨時法院、詎陳提出管轄異議、均經胡律師提出證據、證明陳確住居均益里一百十四號多年、並現在頗有資產、詳情已誌本報、昨日由李推事判決、被告陳繼茂應還原告老久大莊規元二萬四千八百六十六兩七錢六分六厘及其常年八厘利息、至執行終了止、

西門義弄內男屍 頸繞麻繩七八轉
自晨至暮無人出認

西門義弄內桂安里門邊、昨日清晨居戶啓門、見該處發現一男屍、其頸項間有麻繩圍繞凡七八轉之多、頗爲深切、該屍年約三十餘歲、新剃平頂頭、身穿白布短衫褲、元布破棉袍、該管二區警署當即令飭地保與悉良到場察看、並在屍旁檢獲診方二紙、爲廣益醫院所診、上書洪姓、住老西門、診病爲濕邪、四月十六所診、查該戶當爲附近居民、而頸項麻繩想因有病無抵抗能力、致被人謀斃、移屍該處、但自晨至暮、並無家屬出認、當經該地[illegible]派員蒞驗、

俄人冒官 詐取鉅欵案續審
捕房對二被告加控五案 英美兩副領事到案作證

[illegible]

首由捕房 律師[illegible]

[illegible]

被告辯定 [illegible]

[illegible]開設賭場 [illegible]

增加控案 [illegible]

着手調查 先詢[illegible]

繼傳證人 嚴九齡供稱、開設大中皂廠於閘北大統路、與張爲友、去年八月間、張欲與被告等接洽一事、以我家房屋寬宏、商借一間、爲談話之所、我允之、故彼等曾數數前來、但所談何事、我未[illegible]

多情男女借寓吞汞
醫生計大鈺與女教員徐斐
原因……婚姻不能自由
結果……女死男命亦危

昨日下午湖北路某大旅社二百三十八號房間內、發生男女雙雙服毒自盡案、茲將調查所得、彙記如后、

服毒 並頭而臥 面色大異

二十六日下午三時、該旅社忽來身穿西裝之男子一、挾一短髮少女、同開二樓二百三十八號房間、男名計大鈺、少女則名徐斐、女衣白底印花印度綢旗袍、自開房間後、迄至昨日未進稍許食物、迨至昨日下午三時許、該旅社侍者因須叩其房間繼續與否、乃啓門入內、則見少年少女並頭而臥、面色有異、桌上發現藥水瓶等數事、辨爲自盡、乃即報告帳房、車送仁濟醫院、但該少年謂送院亦係徒然、渠本人業醫、深知所服毒質、萬無藥救、旅社職員不之聽、仍爲之送醫院、及抵院、少女已氣絕斃命、少年則神志尚清、自稱因婚姻問題不自由、毋寧死、死後請通知小南門南洋醫院、自有人來料理等語、

失業 謁師求薦 在滬行醫

後經調查、計大鈺係南匯人、年二十六、前在南洋醫大肄業、畢業後、曾轉輾赴廣東等處軍隊中任軍醫、去歲失業、乃赴南洋醫院、謁見其業師顧南羣、請予一位置、經顧爲之介紹、入製造局路江蘇戒煙醫院內任戒煙兼內外科醫生、蓋江蘇戒煙醫院現亦由顧獨資開辦者、該院對戒煙異常重視、故至該院戒煙者、踪趾相接、而計大鈺自殺動機、實亦

探望 由父陪來 當日失踪

少女徐斐、高橋人、年十七、其父鴻昌、在吳淞設有鹹貨店、女幼在吳淞高小畢業後、即往蘇州女中肄業、畢業後、在高橋某小學執教鞭、家中除父母外、尚有年邁祖父、方纏綿病榻、故其父兄等現在高橋、女於上星期日由其父伴送來滬、往法租界茄勒路吉祥里十三號、探望累世故交鄭姓家魏氏老太太、豈知即於是日下午三時離魏宅出外、突告失踪、

戒煙 見狀不安 住院相陪

魏老太太染芙蓉癖頗深、以行止不便、乃立志戒除、於去歲入江蘇戒煙醫院戒煙、旋離醫院門戒、成績頗佳、但終以年老體力不支、今春二月望日左右、又赴該院住戒、至三月二十三日、以咸煙求速效、身體更形不支、甚至七日夜不能安眠、乃由計大鈺爲之注射強心劑、更服以安神藥片、使之稍睡、而少女徐斐適於是時到院探望、見魏之狀、心頗不安、即在院陪魏、

求婚 結果圓滿 忽來霹靂

計大鈺與女漸熟、見其貌頗端莊、人亦穩重、頗爲之心折、後向徐貿然求婚、女未拒卻、但答以須得家長同意、計乃自赴高橋、向女之父母懇求婚、結果頗圓滿、詎數日前、計之胞兄大和、忽自南匯來滬、告大鈺以鄉間已由其母爲之選得同村王姓女、將於五月初十日行聘、計聞之即加反對、但乃兄告以事係老母作主、如違當撞死、計以不能達其本來目的、自殺之念乃起、

赴約 服毒數次 皆爲婚姻

先是、徐女至魏老太處時、魏留之宿、謂可於翌日早班船渡江上課、徐女堅辭、乃由魏老太家人爲之雇車離寓、赴外灘銅人碼頭、初不料其即於是日赴計大鈺之約、而赴某旅社、當旅社侍者發覺服毒後、除將二人送醫院外、一面即知照江蘇戒煙醫院、轉告魏太太、太太乃親赴仁濟醫院探視、見徐女已死、顧欲慰計、故猶誆稱未死、計慘笑曰、勿相誆、徐女必已死、蓋予等已連服毒三次、除第一次所服無效外、前日予與斐妹偕同服阿達林、但仍未死、以故購服昇汞每人五錢、故予可必予與斐妹生命咸不能保、予前在南洋醫院時、曾與女看護士發生戀愛、但亦被吾母破壞、予以之曾一度自盡、但卒被同院醫士救治得愈、今又若此、故予意已決、萬無挽回云云、聞計受毒頗深、生命亦恐不能保、

立碑母子涉訟 一字之爭
生母兩字亦不贊成 不肯加庶但肯加繼

蘇州人鄭錦峰、生有兩子、一名子賢、一名子建、子賢爲嫡妻潘氏所出、而子建則係妾徐氏所出、鄭已逝世、子建亦亡、而子賢近因徐氏所築生壙豎立之墓碑、其文有「六世祖考錦峰公祖妣徐氏」字樣、認爲徐氏潛越、且有損嫡母潘氏身分、延律師向臨時法院起訴、請求糾正、曾經傳集兩造訊問、諭令出外和解在案、茲因和解無成、昨日午後又由李推事傳審、原告主張該墓碑上應加一庶字、而被告偕其媳于氏到案、祇肯於碑上加一繼字、徐氏並謂錦峰在世時、已將伊扶正、且該墓碑係媳于氏（即子建之婦）所立等語、推事即爲雙方和解、主張於墓碑上加生母字樣、以免嫡庶之爭、原告鄭子賢已有允意、而被告姑媳堅持不讓、故和解仍屬無成、遂由兩造律師辯論之下、庭諭定期宣判、

車夫欲拐少女未成
看戲豈有手攜飯籃

女子李玲弟、十八歲、四年前許字銅匠劉鍋腰子爲室、當時即過門童養、共住楊樹浦楊浦橋、迄未成婚、玲弟現在該處紗廠內爲女工、藉以津貼家用、前日玲弟日間工畢、未將工摺帶歸、致被其姑痛責、心中不無抑鬱、是夜放夜工後、決計逃走、不辨遠近地方、時在昨日上午三時許、竟步至南市大東門、因精力已疲、旋有一人力車夫楊謙和經過瞥見、詢悉前情、即思拐騙至家、謂俟明日送歸、玲弟初不允、後被楊加以恫嚇、女乃隨之而行、行經喬家路附近、適被一區二分所巡長瞥見、以其可疑、立即喝止查詢、楊稱、該女子是我家二房東之女兒、今天出外看戲回來、巡長察得該女子衣服破舊、頭髮上滿布紗芒、手提小飯籃、頗似廠中女工、知非實情、當即帶回該所、訊明經過、所長以楊誘騙青年女子、尚圖狡辯、罪無可逭、當飭一併申解訊究、

咬丈夫……怕老婆
同事議笑厭世投江

浦東英美煙廠印花間工人山東人滿長春、二十八歲、去年十二月初五日、憑媒娶趙立明之女爲妻、趙女年方十七、姿色頗麗、上星期六、滿與其妻忽起衝突、詎被妻用口咬破數處、血跡淋漓、星期一滿照常工作、同廠工人咸與其戲謔、呼之爲怕老婆、間有數人、竟直言其妻在外有不端行爲、滿經此一番譏笑、頓萌短見、前晚七時工作完畢、其友楊伯言管阿臣偕滿搭渡船過浦、不料舟抵江心、滿竟向浦中一躍、意圖自盡、當由二友救起、未遭溺斃、

倒斃路上 於心何忍
不念戚誼 拒絕病人

紹興人徐子敬、四十三歲、其妻在提籃橋帮傭、徐在家貧病交迫、故隨親戚徐金氏來滬尋妻、要錢養病、於前日乘新北京輪船抵滬、先至閘北虬江路義樂里親戚徐王氏家、不料該氏見其有病、拒卻不納、徐只得出外、詎行至[illegible]廣東街、即倒地斃命、由五區二分所於昨令飭吉一圖地保投報地方法院請驗、

無狀之翁
……尋片時快樂 ……吃九年之苦

住居海寧路二五三弄一號之蘇州人浦阿福、因于本月十一號晨五時許、突起獸慾、將其十五歲童養媳王阿妹實行強奸不遂、致被用竹片打傷、并將該女禁閉室中等情一案、昨日宣判、被告浦阿福應執行徒刑九年五個月、

利慾薰心 搶媳圖賣

滬北分水廟張家巷居民阜寧人王可卿、四十一歲、娶媳顧氏、二十四歲、生一子名小馬、今年二月病故、其父欲將氏以大洋八十元賣與附近同鄉王大玉子爲妻、而氏以王貌陋、另屬意於一男子劉某、拒絕翁之主張、避居乃兄顧二處、詎其翁於昨晨二時許、呼同王小玉子及友人王秀林等至顧家、以假物爲辭、誘之開門、將氏於床上拖起、欲搶出賣與王、氏狂呼救命、鄰聲閣聲至、一併拘入五區三分所、訊判解送司法科究辦、

小販有錢交女友
爲妻訓斥 潛吞鴉片

向住海寧路寶安里三三九號之本地人徐根寶、三十五歲、設水菓攤於德興里口、近來稍有盈餘、濫交女友、事爲妻李氏所知、頗不直其所爲、謂如不自新、願離異、徐被妻責後、竟於昨日中午潛吞鴉片、後經察覺、即送醫院

女子文專學校來函

逕啓者閱五月二十五日貴報本埠新聞欄師生戀愛一節、紀述敝校已開除學生周懿珠與已經辭職教員葛承律戀愛事件並誣及敝校國語史地教員張先生同人等深信張教員之人格其所應付該事件完全爲學校名譽與前途起見新聞涉及各節顯係關係人有意誣造事實藉謀破壞學校名譽並汚衊張教員之人格以洩私憤爲特具函鄭重聲明希即刊諸報上是荷此致時報館大主筆先生 上海女子文專門學校全體教職員學生同啓 五月二十九日

形形色色

木匠之子

市公安局二區二所查見迷路男孩孫乘生即宋乘生一名、詢據流稱、年十二歲、上海人、父名阿松、理業木匠、家中有祖母與母親、我內呈私塾讀書、同宋[illegible]、該孩穿[illegible]條子布衫、絲光布夾袴、灰色鞋子、青色紗襪、現患惡瘡、業由公安局送新普育堂醫治待認、

無袴浮屍

昨日上午十時許、陸家嘴水巡捕房巡江華捕、在十六舖金利源碼頭附近瞥見無名男屍一具、浮於浦面、年約二十餘歲、身上穿黑色短衫、下體赤裸一絲不掛、當即撈起、由救生

甬孩撞傷

甬人黃榮輝、八歲、昨日上午十時、行經華記路、忽被九五〇號汽車撞倒、傷勢沉重、

婦人自縊

楊樹浦河間路六三二號皖籍婦人張楊氏、廿五歲、向在引翔鄉東洋紗廠做工、昨晚不知因何、忽然自縊身死、

新式廣告
香煙中畫片

國粹煙草公司邇將發行國粹牌香煙一種、所用之煙絲、芬芳而黃嫩、其售價亦極低廉、每包中附有香煙畫片一紙、正面爲各種國貨工廠之出品、及其商標、反面則爲簡明之說明、蓋爲提倡國貨計也、如所得畫片上蓋硬印者、可攜往各該工廠或商店換取與畫片上所繪之貨一件

夏季必需
雙刀牌臭藥水

雙刀牌臭藥水、最爲合於時令之必需品、按雙刀牌之在臭藥水中物美價廉、堪稱國貨翹楚、故人爭購之、凡至三洋涇橋該臭藥水發行所購臭藥水每一介侖贈彩色美女畫一張、

電影檢查會 三市局合組

上海特別市之電影審查事宜、前本由市黨部宣傳部辦理、嗣市教育局以奉教育部內政部會佈檢查電影片規則、關於電影審查改由行政機關執行、乃擬會同社會公安二局合組委員會、並請市黨部參加指導、

小消息

法租界敏體尼蔭路口自瀾路日新池浴室、係黃金榮獨資創辦、現因房屋已舊、[illegible]、決計改建洋式三層大戲院、約造價爲十一萬金、定名曰黃金大戲院、昨已打樁開工、六個月即能工竣、

航業領袖虞洽卿趙鐵橋陳伯剛等發起之中國航業保險公司、即假航業公會爲籌備處、現已開始辦公、並定六月三日起、招收股款、昨籌備處已通告各輪船公司、如期繳款、

駐防浦東陸家嘴市公安局保安第五隊隊長高立德、業奉袁局長調充本局督察員、遺缺五隊隊長職、另委教練所分隊長宋元福接充、已於昨日交替、

天氣報告

天文台報告、昨日天氣陰晴、沿海岸風向不定、南部低壓漸移至加羅林及菲律賓間、最高溫度爲七七・九、最低爲五六・〇、預測今日天晴多雲、有輕霧、及向西南之南風、氣候甚穩定、

遺失聲明

今遺失中央大旅社王杏孫戶第六十九號押櫃收據一紙計洋二百元正已向該旅社聲明作廢自後如有該項收據發現永遠作廢特此通告王杏孫啓

印鑑遺失聲明

先君生前職有中國銀行陳究齋戶拾頭地字第三二四號及地字第三五〇號股票兩張所用印鑑於十五年秋在武昌圍城時遺失除向該行掛失及換發新票外無論何人拾得概作無效特此聲明 陳 源 使 啓

青年會
籌備手球比賽
第一步……會內比賽
第二步……約隊比賽
第三步……公開比賽

手球競賽盛行於歐美、滬上青年會對於此項運動、早有設備、茲該會體育部主任凌希陶擬於本年內舉行手球大規模比賽、預定步驟如左、（一）舉行會內比賽、（二）約各校或各機關作循環比賽、（三）聯合中西團體發起公開比賽、日下同時進行第一第二兩項之步驟、定於四日起、徵集人才、並於旬日內、先約滬江大學教職員或學生作來往比賽一次、俟有相當成效、再行發起公開比賽、預料彼時或在秋涼之際、該會會員中如朱寬・顧永釗・許振鏞・孫道勝・沈長發・黃克杰・陳華幹・陳文濤・嚴兆春・倪洪興・王季倫・吳維周・譚仲華・魏廣漢等正可振作精神、參與合作、

中校運動會期再議

中等學校體育會之第二屆聯合運動會、原定於本月二十五六兩日舉行、嗣因奉安紀念、乃展延至下月中旬、惟該時適因各校大考之期、多所妨礙、該會乃特於今日下午二時在大文台該會[illegible]召集臨時會議、對於會期將再提出討論、

南洋高商球隊疊勝

同濟路南洋高級商業學校、近與各校球賽屢獲勝利、昨日與復旦大學附屬中學隊在該校舉行友誼比賽、結果七比二、南洋高商勝、[illegible]

中華棒球旗鼓重振

本屆中華棒球隊、自前日聘請委員經一度會議後、乃呈欣欣向榮之象、昨日午後四時在中華棒球場開始正式練習、到各校精於此道者達十餘人、精神極佳、該隊於本星期日將約呂宋或麥令斯作友誼比賽、

市校排球昨賽結果

昨日結果（一）尚文勝西成二比〇、第一局廿一對十二、第二局廿一對十五、裁判員許與書、（二）中法勝南區二比〇、一二兩局皆廿一對〇、裁判員黃爾英、（三）東區勝明德二比〇、第一局廿一對十二、第二局亦爲廿一對十二、裁判員許與書、[illegible]

公開運動會
參加者十分踴躍
本星期六截止報名

上海公開運動會、將於下月八九兩日在天文台路中華棒球場舉行、男女兩組、該會自開始報名以來、男女兩組前往參加者十分踴躍、計截至昨晚止、已有三十餘人加入、報名期定於六月一日截止、尚未報名者從速、

清心童軍得名譽獎

清心中學童軍勇感活潑、成績卓著、去歲曾與俄羅斯・英國・美國等童子軍服務於六埠萬國運動會中、清心熱心從公、爲全場冠軍、故萬國運動會委員會特於前日獎該隊錦旗一面、

赴京參加奉安大典

本埠復旦大學學生軍、定今晨（三十）七時、乘滬寧車赴京、參加總理奉安大典、抵京後、住南京中學、並於卅一日在中央黨部舉行公祭、六月一日參加奉安、排隊恭送至陵墓、二日遊覽燕子磯名勝、三日始乘車返滬、

劉既漂作品將展覽

西湖博覽會定於六月六日開幕、外有展期傳說、今非事實、會場建築及各種美術裝飾工程、均由藝術設計、現已完成十分之九、該項工程、多係藝術設計主任劉既漂建築師設計、尤以大門爲最出色、寓壯觀宏偉而有之、其作風頗爲奇特、此次國立藝術運動社、在滬舉行展覽會、劉氏作品亦參加、觀衆甚爲注意、聞兩星期以後、劉氏尚須在滬舉行個人作品展覽會、

南洋歌劇改期表演

同濟路南洋女子英專（即南洋高級商校女子部）之歌劇團、近以奉安典禮、改定於六月八號晚在北四川路橫濱橋中華大會堂表演、該校學生六百人踴躍銷券、截至現在已得洋約二千元以上、該款悉充編印年刊之用、上星期在該校大禮堂試演新劇（可憐閨裏月）及各種歌舞、甚得觀衆讚賞、

嚴屬學友會成立

嚴屬旅滬學友會、以研究學術爲宗旨、已於本月二十六日下午二時假上海法政大學正式開成立大會、當場選出陳文王珍之洪仁堉等爲執行委員、胡古先等爲監察委員、

復大學生軍

新聞學會介紹教員

茲有某列須中華學校、欲函托爲物色夫婦教員一對、每週授課廿小時左右、月薪二人共二百五十元、旅費每人二百元、男教員担任科學・童子軍體育指導、生理衛生圖畫音樂、須大學或專門畢業、女的任歌舞刺繡手工國語、應聘者請速開履歷、寄上海三馬路念一號黃心抑君、不合恕不答覆、

商場行市

商場行市

厘堅拆增

▲洋厘 昨五月二十九日、厘市仍稍活動、交易並不暢旺、厘價趨堅、早市七錢一分七厘、午後七錢一分七厘半、比較前日計加一厘、來源平常、外埠稍有裝出、票劃各款一百萬、[illegible]

▲銀拆 昨各銀行收解[illegible]、[illegible]水五十五文

外匯倘平

昨匯豐掛牌、外匯價以香港加一[illegible]、計八十一兩八七五、餘無伸縮、[illegible]

標金初跌後强

昨二十九日標金、前市[illegible]

棉市仍少起色

[illegible]

紗市初漲後疲

[illegible]

信價堅定

[illegible]

內匯市平

昨日華商銀行公會報告國內匯水、各省匯水、市況看平、如平津公誌行化、[illegible]

大條續縮

昨據倫敦電訊、大條銀近期續縮[illegible]

粉麥平淡

奉安日停市

昨日國外麥市電報、續跌六七角、[illegible]

各國金銀貨幣價

[illegible]

國內匯兌

[illegible]

國外匯票

[illegible]

市價一覽

五月二十九日(星期三)

金市

[illegible]

銀洋錢市

[illegible]

上海華商紗布交易所

[illegible]

上海華商證券交易所

[illegible]

上海物品證券交易所

[illegible]

上海麵粉交易所

[illegible]

滬北米市

[illegible]

滬南米市

[illegible]

船期

▲進口 ▲出口 ▲長江 ▲甯波 ▲北洋 ▲南洋

[illegible]

梅毒暴發・呻吟床簀・服「內服六零六」搽「外搽六零六」頓覺大有起色 此內服聖藥之清血解毒 外搽藥膏之拔毒生肌 其功效之偉大 確爲任何藥品之所不能及

價目 內服六零六每瓶洋二元 外搽六零六每盒洋一元

▶上海四馬路中和大藥房總發行◀

中國通商銀行總行廣告

本銀行創始前清光緒二十三年 [illegible]

外洋輪船報告

▲英國倫敦班 ▲意國里曲亞 ▲溫哥武班 ▲舊金山班 ▲法國馬賽班 ▲香港小呂宋班 ▲爪哇班 ▲神戶長崎班

[illegible]

南洋北洋

▲南洋班 ▲北洋班 ▲定海石浦 ▲穿山定海班 ▲福州班 ▲溫州班

[illegible]

今日戲目

常年義務送登

◘電影◘

夏令配克 三紅伶
卡爾登 夢想之島
大光 第一輛汽車
北四川路 愛普廬 出獄以後
光陸 夢想之島
好來塢 少奶奶的扇子
北京 光光球影
東南 同命鴛鴦
東華 鞋匠艷遇
東海 有始有終
武昌 森林大俠
中央 奇俠救國記
恩派亞 採花浪蝶
卡德 富人的生活
萬國 矮親家
中華 無敵英雄

◘舞臺劇◘

共舞台 頭本西遊記
上海舞臺 清朝三俠劍
大舞台 全本孫龐鬥智

滬杭火車表

[illegible]

白鳳丸價目
一品每盒一丸洋一元
加料每盒二丸洋一元
雙料每盒四丸洋一元
單料每盒十丸洋一元
一品小丸每兩洋一元
加料小丸每兩洋五角
單料小丸每兩洋三角
總發行所 上海河南路中 廣東種德園老藥局

先施公司

夏季大減價廿一天

陽曆五月十四日起

亞林防疫臭水

完全國貨

牆根屋角…爲微生虫及流行性病菌之大本營。宜洒(亞林防疫臭水)消滅之。

陰溝地板…陰溝爲微生蟲及時疫之傳佈機關。地板下之白螞蟻。蟑螂。潮濕蟲。蛇蝎。蜈蚣。及一切不良蟲豸。宜洒(亞林防疫臭水)殺絕之。

廚下膳室…廚下儲藏食料。防止蟲類。須洒(亞林防疫臭水)。惟洒時切勿誤洒食品中。膳室中恐有蒼蠅纏繞。勤洒(亞林防疫臭水)蒼蠅避之惟恐不及。

缸甏積水…須宜倒去。因死水可產蚊蟲。或病菌。惟死水倒出。地上隨洒(亞林防疫臭水)。恐微菌隨塵埃飛起。以侵害人類也。

這是家庭的簡易衛生工作・大家努力實行・可免疫癘之憂・

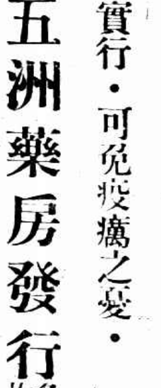

亞林防疫臭藥水圖

門售 一介侖可洋一元三角 半介侖可洋七角 四分一介侖可洋四角 批發另有專章

上海四馬路五洲藥房發行 各埠藥房均有出售